南華日報

SOUTH CHINA DAILY NEWS
49-51 Hollywood Road, Hong Kong.
Cable Address "SWENONIS" or 5478
Radio Address "SWENONIS" or 9650
TEL. Editorial Dept. 28284 Business Dept. 25612 P. O. Box 369

第一七八九號

本日出紙三大張每份售港銀三仙

督印人鄒修港

社址：香港荷李活道四十九至五十一號
電話：編輯部二八二八四 營業部二五六一二
電報掛號：有綫電五四七八 無綫電九八五零
郵局信箱：三六九號
定報價目：一均港幣計
本港：每月壹元 全年十元
中國內地：每月式元 全年式拾元
外國各埠：每月式元伍角 全年式十伍元（郵費在內）（報費先惠）
廣告價目表可向營業部索取

香港荷李活道四十九號中國圖書印刷公司承印

新世界

本院電話二一二三七

即日開幕獻映

鄉下佬遊埠續集

新興舊替，從新復業，大加革新，
搜羅佳片，廉收座價，提倡國貨，
從今日起，另做一番新世界！

大注意！

本院今晚九點廿分敦請

唐雪卿女士

化裝鄉下女登台揭幕，欲睹明星丰采者，請早臨場！

唐雪卿 梁羅蘭 廖夢覺 合演
邵醉翁 導演

鹿角酒店

五樓 經濟房間

三大特點
時租每點壹毫
日租減收伍折
月租格外相宜

興華電機織布廠

深水埗基隆街式百七十九號

[illegible]不脫色全用永安紡織公司線紗愛國諸君幸祈留意光顧無任歡迎 電話八七九九七

各國賽會皆獲首等獎章

惟一妙法 避免傷風感冒

就是早晚飲些八十餘年老牌之

施務露 金鷄鐵樹酒

凡居住熱帶或逢熱天之際人多游水多食生果飲冷食凍[illegible]睡貪涼殊不知冷熱乾濕氣不調和即爲傷風感冒寒熱瘧疾霍亂時疫疴嘔肚痛等症之傳染媒介 尤以身體虛弱血力不强之人最易被染惟若早晚無論男女老幼注意飲杯施務露金鷄鐵樹酒可免傳染之虞而堪稱爲熱天救星因此酒含有

金鷄納霜
酸化鐵質

二者皆爲醫藥兩界所同認爲抵抗或醫治一概傳染病及增强血力之惟一要劑、

蓋金鷄納霜能治發熱症能使四肢發力健脾開胃袪散寒痰及四時邪氣 酸化鐵質功能生血生精固本培元能使肌肉充實皮膚艷麗嬌滑故欲血氣滿足者必須多用此劑亦即是

施務露金鷄鐵樹酒

·之惟一主釀要劑·

飲法 以水以冰水和冷水汽水啤酒均可

見効如神

輕症首樽見効

○食量不振○小便頻頻○勃起力弱○眼青唇白○體瘦見骨
○消化不良○大便失序○每觸即洩○經期不調○乳聾軟弱
○記憶健忘○頭暈耳鳴○手足無力○頭暈肚痛○毛髮早白
○思想紛亂○腰酸背痛○時覺冷嬾○乳水減少○面紋粗鬆
○有時失眠○精神疲憊○面色萎黃○毛髮易脫○視力欠明

重症數樽見愈

最新定價
大樽 三元
中樽 一元七
小樽 一元

社論 邊疆教育問題

日前報載南京電訊，教部對邊疆師範學校之設立，已決定在新疆雲南貴州綏遠察哈爾及西康六省，各籌設邊疆師範學校一所，並指定綏遠一校辦理蒙民師範，新疆一校辦理回民師範，西康一校辦理藏民師範。察哈爾一校附設回民班，至滇黔兩校則辦理市民師範云。我國普通所指之邊疆區域，其人口雖較內地各省爲稀，但其面積則約佔全國版土總面積百分之六十，然對於此等廣大地區之敎育素來並未加以注意，坐令此二分之一以上之國土，大部猶停滯於極度落伍之文化階段中。更因文化之幼稚，致使一切事業亦受其影響而難於促進。今後欲開發邊疆，亦惟有以教育爲利器，先從文化上樹立事業之基礎，然後一切乃易於舉辦。故教部現決定進行籌設邊疆師範六校，其事雖屬尋常，但其意義則甚爲重要也。

我國之邊疆教育，因其包括範圍之廣與關係之重大，過去消極與放棄之態度，實爲一種嚴重之錯誤，此後應審視當地之環境及需要，另行決定適當之實施與推廣之教育方案，此層甚爲必要，甚至於教育部下設立專門機關，專責以調查研究設計及推廣邊教，亦爲應有之事，爲準備開發邊疆與鞏固國防，今後之邊疆教育應與義務教育及社會教育或民衆教育同居於重要之地位，否則捨此而談教育，在實際上僅爲內地各省之教育，邊遠之區固毫未蒙受其影响也。蓋「邊疆」云者，實含有「民族」之意義，邊疆各族多各有其語言歷史習俗與信仰，苟不了解各區此種特性而適應而融合之，則即使不乏教育之設施，亦恐難收邊教之功效也。清末趙爾豐經營西康，勵行改土歸流，廣立學校，宣揚教化，故至今金沙江以東，制度文物，幾與內地無異，蓋深受當時之影响也。然而人存政舉，人亡政息，數年來金沙江兩岸之糾紛，謂之爲當年趙氏勵行邊政之當然結果又誰曰不宜，此非謂一切邊疆設施不可行之過急，特以爲進行一切邊事，不能忽視當地土人習慣信仰上等等之特性，且宜與熟悉邊情之人，以研究設計一切有關之事項，教育不過其一端耳，今教部決定籌設之各邊疆師校將酌當地情況分別指定辦理回蒙藏各族教育，其審慮週詳，已具概見，惟設立師範學校僅爲邊教之開始，一俟儲有較多數之邊教師資，必將進行第二步之擴充計劃，然則羅致熟悉邊事之人才，以計劃未來邊教之促進，仍爲今後所不可忽視之事項。其次則進行邊教，尤要在於各關係省份之協力，方能收事半功倍之效，如滇黔兩省，民族語言均極複雜，當此邊教行將開始之初，如何調查境內民族分佈情況，分別輕重緩急，着手實施，使無倚輕倚重之弊，此點頗關重要。至於蒙藏各區，民族組成份子比較單純，惟其固有文化較西南各族爲高，並各有其中心之信仰，關于此數方面，要在能了解其特殊之風俗習慣歷史傳說等，以各族平等之精神，誘導文化之向上，然後一切乃易于推行也。

總之，邊教乃我國教育之一重要部份，今後邊疆六師校一旦實現，可爲邊教築立穩固之基礎，並可於短期內造成多數之師資，準備第二步之擴充，此實於邊疆開發上有極重要之意義。惟望教部及各關係省份在確定的方針之下力謀促進，以期早日獲見成效焉。

注意 電髮修容技術人材大集中 敢稱全港設備最完善的

羅曼絲男女美容院

定于九月一號開張，特禮聘本港名技師亞朱仲偉君爲女界部電髮主任及林九君爲男界部理髮主任，地址，香港大酒店對面，必打行二樓，電話叁零柒柒柒

新舊女人不同點

女人不論古今，同是圓顱方趾，具着性的器官，而其言行則正相反。

舊式女子，出言微弱而緩慢，不苟笑，坐宜端正，步宜穩重，眼不斜視。耳不輕聽，孝敬父母，謹侍丈夫，和睦妯娌，恭敬伯叔，丈夫娶妾，自怨命薄，丈夫嗚呼，終身守寡。

新式女子，出入於跳舞之廳，濶步於交際之場，出言聲大，笑則哄堂，眼眸靈活，搦腰擺動，衣服裹緊身體，屁股顯出曲線，視丈夫如奴隸，動輒提出離婚，淫靡奢侈，不可究詰。

前者失之柔弱，且因缺少運動，故多患消化不良之症，宜常服虎標淸快水，以淸腸滌胃，後者失之浪漫，且因睡眠無時，故多患頭痛之症，宜常服虎標頭痛粉，俾靜神醒腦。

林主席昨晨由潯乘艦東下
沿途赴宣城黃山等處遊覽十日可抵京
定十九日爲荷使遞國書日期

（九月二日南京電）國府息、林主席二日晨由牯下山、乘中山艦東下、陳訓詠毛仲芳等陪行、即晚可抵蕪湖、呂咸謹於二日下午已率衛隊赴蕪迎迓、林定三日晨赴宣城參觀儒樂村、四日赴黃山參觀建設情形、約十日可抵京、

（九月二日南昌電）潯電林主席二日清晨偕陳訓泳、毛仲芳、黃隸衡、蔣志澍等離牯、十時抵潯、全市懸旗歡迎、林偕毛仲芳陳訓泳十一時乘中山艦下駛、泊潯各艦鳴炮致敬、林赴蕪轉黃山遊覽、十日返京、

（九月二日南京電）林主席批定十九日晨十一時爲新任駐華荷使呈遞國書日期、外部二日已電達平荷使館、

地方預算須切實執行
擬具辦法　違者科刑

（九月二日南京電）孔祥熙以全國地方預算、即將次第成立、惟預算編製後、尤須切實執行、現已擬具辦法三、（一）地方財政預算須絕對公開、（二）地方收支均須列入預算、未經列入預算捐稅、不得私自征收、違則依法科刑、（三）由中央通告人民、凡未經列入預算捐稅、得拒絕徵納、此項執行辦法、已由孔提案請政院院會討論、

（九月二日上海電）孔祥熙今晚返京出席政院會議、孔四定六日赴魯視察黃災、

（九月二日南京電）財部賦稅司長高秉坊、二日晨在該部紀念週報告稱、一年來裁廢苛雜、與減輕附加、已遍行全國、其裁減種目、四九零五種、款額至四千八百九十五萬元之鉅、以全國人口均攤計之、每人雖僅及一角、但苛擾及于閭閻、以及中飽侵蝕之實際取諸人民者、間接賜除、爲數何止倍蓰、惟苛雜裁竇、須繼以根本整理其要圖、厥爲確定地方預算、本年度全國已有六六七縣預算完全成立、幾及全國縣份三分一、正在審核而報部有案者、有一七六縣、預料短期內必可一律完成、至現時預算、固非從緊縮着手、不足以減輕人民負担、此後如不力謀收入充實、亦不足適應地方未來之需要、而原有地方稅源、以田賦爲大宗、賦莫屬、財部對整理田賦之進行、決先辦土地陳報、又因茲事體大、恐各省無先例可援、實施不無困難、將相當之縣試辦、試辦成績、計田賦附加較以往七年平均每畝百分之四四弱、即每畝附加由三角六分減至一角九分、二稅收轉可增十一萬餘元、經此試辦結果、確知土地陳報爲整理田賦經濟方法、且可爲長江各省借鏡、現又恐南北各省情形不同、又擬在豫歸德與陝鄠再作一度試驗、如能得一佐証、徐足爲全國推行之助、此外各省亦有舉辦清丈、而陳報幾行、或陳報外更辦清丈者、方法雖異、然整理田賦則一云、

梅蘭芳謁汪報告

（九月二日南京電）梅蘭芳二日下午三時、赴鐵道部官舍謁汪、報告出國經過、

（九月二日南京電）國立戲劇音樂院籌委會於晚九時在首都飯店茶會歡迎梅及余上沅、並邀各團體代表、各國領事及新聞界參加、

（九月二日南京電）梅蘭芳二日偕汪及王世杰馬浚晚國立戲劇音樂院籌備主任褚民誼假首都飯店茶會招待梅蘭芳余上沅、來賓百五十餘人、梅語記者、此後將致力于國劇內容之改善、歐遊感想、亦將整理問世、將來希指正、梅因事改三日下午返滬、籌賑戲劇十一日起演六天、

河北經濟協會發起人會

（九月二日北平電）河北經濟協會、二日午假銀公會召集發起人會、到周作民、鄢泉蓀、卞白眉、傅增湘、朱深、江庸、谷鍾秀、章元善、楊以儉、李蒸等廿餘人、當推定周作民、鄢泉蓀、朱深、江庸、谷鍾秀、等起草會章、籌備一切、并定六日開首次籌備會、

平農工銀行昨晨開幕

（九月二日北平電）財部在平開設之農工銀行、二日晨九時開幕、并正式營業、致賀者以銀錢兩界中人爲多、聞該行注重向各縣農村放款、故將發行銀元票、以資在鄉間流通云、

秘魯大學籃球隊擬來我國

（九月二日南京電）秘魯大學籃球旅行團、擬來我國比賽、經駐秘支部函請中央予以招待、敎部已通令全國體協會暨國立專科以上各校、於該團到達時、酌予招待、

粵桂義敎委會組織規程尚未報部

（九月二日南京電）敎部息、各省市已成立義敎委會者、有蘇浙皖閩湘鄂黔冀魯晉陝滬平青威察寧滇豫十九省市、粵桂亦已成立、但組織規程尚未報部、

汪抵京

（九月二日南京電）汪院長二日晨七時由滬乘夜快車抵京、當返官邸休息、

興業銀行職員侵吞公欵
供認該欵用途

（九月二日上海電）浙江興業銀行信託部職員汪良杰、侵吞公款四萬一千餘元、經捕房拘送第一特院訊押、據供借給戚友七千餘元、存于他行一千餘元、借給其舅九千餘元、餘均用于置備傢具及父喪葬費、妻醫藥費、

駭人聽聞之消息完全無稽

（九月二日北平電）八月卅日、津日文京津日日新聞載「藍衣社員王大仲、率社員二百名、秘密來平、與軍分會第一處特務班藍衣社員顧永荃互相聯絡、以擾亂冀建設」、等語、記者以該項消息、頗足駭人聽聞、連日分向各方探詢、茲據某關係方面負責人聲稱、此項消息、完全無稽、軍分會第一處根本上即無所謂特務班之組織、亦無顧永荃其人、前項消息、不待置辯、已可証明其不實、際此中日關係好轉之時、竟發生此項謠傳、誠不勝遺憾、

魯韓停止黨部活動
突如其來　昨電中央報告　惟未說明理由

（九月二日下午二時四十分南京電）韓復榘今日突致電中央、報告自本月一日起、停止魯省各縣市黨部活動、並停止發給各該黨部經費、惟理由未說明、此間紛起猜測、查問原委、

（九月二日日本東京電）青島消息、韓復榘已將該省之國民黨團體解散、爲財政不足云、

蘇北危急須嚴防黃河故道
記者目擊搶險逃難情形

（九月二日徐州電）九里山北之微湖奎堤、在吳屯處原有河口未堵現因萬寨北不老河泛濫西漫、致將套堤口門冲塌、經縣府督夫搶堵兩日夜、亦未塞住、水頭源源西瀉、套堤則腹背受擊、危險萬狀、記者二日午登琵琶山北望、水勢茫茫、所有不老河兩岸、在四十里範圍以內、盡成澤國、東北西南、水天相接、淹沒村庄、以目前估計、在銅境者當有二百以上、沛豐被災、尚無統計、途中災民運糧牽牛逃難者、敦役築堤搶險者、熙來攘往、幾爲之塞、

（九月二日徐州電）北萬寨堤潰決、水迫車道口、形勢危急、記者二日晨親到車道口視察、正由區長吳訓秋督率下沐、八里山庄黃茅各鄉五千民夫、日夜搶堵、二師亦派一部士兵協助、當一日午水頭沿引河猛撲該口、堤身潰陷、閘門動搖、水稽逆灌入馬廠湖、吳即鳴鑼召集大批民夫搶險竟夜、二日晨始將閘堤堵塞、惟仍在冒水、軍民合力加緊電包、以高粱梗灌塌、車乾下水寨洞現已轉危爲安、惟該口以外、水勢浩大、田畝廬舍、均在受災、又至萬寨東不老河亟引河決堤視察、該堤於一日晨八時潰決、係根基被水撞破、頁剎坍者五六丈、水深兩丈、流勢洶湧、立將萬寨包圍、該鄉鄉長趙明廷、急集本鄉各村民搶堵、因水勢過大、無法堵塞、截至二日午、仍在搶堵、因材料缺乏、形同放棄、水仍暴漲、惟未若一日急迫、萬寨船雲集、儼然臨時碼頭、

（九月二日徐州電）魯西特派員電告朱口形勢漸趨險惡、水瑙迭經塌陷、上游黃河大汛、不久聞將到達董庄、決口未堵、恐朱口繼被冲破、則蘇北當更危急、請令徐淮海各縣嚴加防守、尤對黃河故道堤壩注意、

（九月二日鎮江電）微湖水位二日漲至三六、七九公尺、中運密灣達每秒一千零八十餘方公尺、均萬分危險、各有關官民、日夜拚命搶護、如不猛漲、或不繞張、則尚可無虞、沈百先定五日赴江北察勘運河、

防水方法

（九月二日南京電）政院以李儀祉所陳決定放水辦法、誠屬救急之舉、已電復省轉飭、城一帶、限五日內開放民埝、放南犯黃水歸入正河、

（九月二日清江浦電）船閘工程上游閘基閘牆開關井及管官水、刻已竣工、全部下游正趕製混凝土、閘工、下月底可竣、

（九月二日南京電）蘇防汛工作結束、水利機關擬定有防水患計劃、請省府高地挖濬開溝、低地修堤築圍、疏濬蝕攏兩河、開關鄰湖航道、調查彭澤出江故道、預備疏濬、

高中物理實驗儀器
每套售價三百元

（九月二日南京電）中華文化基金董事會、及中英庚款會、向中央研究院物理研究所定製高中物理實驗儀器一批、每套工價六百元、除贈過省高中廿九套外、餘均半價發售、

法官資格審查辦法

（九月二日南京電）司法銓敘兩部、茲依據法院組織法、會同擬訂法官及其他司法人員資格審查辦法、共九項、并經呈准國府核准備案施行、惟廣東等八省、在奉准展緩施行法院組織法期內、應暫照向例辦理、

冀民廳討論縣警政

（九月二日保定電）民廳二日午開縣政會議、討論縣府組織規程、警政問題、在實行保甲前、暫不取銷各區公安局、保甲實行後、則按保甲制度、征壯丁若干、名爲常備民警、於聯保置長警巡官、縣置警股、凡民丁廿歲以上、四十五歲以下、皆爲預備民警、

滬法租界納稅華人會
政院決定年助經費

（九月二日南京電）滬法租界納稅華人會、呈請中央按月補助經費、政院已決定自本年度起、年助經費萬五千元、已飭知財部照撥、

陝蓉空綫開航有待

（九月二日鄭州電）李景樅一日由蓉謁蔣委員長、並試航陝蓉線歸來、談西蓉綫開航、須俟漢中機場修竣方能決定、李氏在鄭畧停、即乘原機返滬、

成渝鐵路設法興修

（九月二日成都電）成渝鐵道、關係川省交通至鉅、省府擬設法興修、已呈請政院奉指令交鐵部統籌辦理、

公祭高友唐

（九月二日北平電）平各界領袖蔣夢麟等、定卅日下午三時在法源寺公祭高友唐、中央各界要人均送有輓聯、約數百幅、

賑災各訊
新疆民衆籌集賑欵　班禪大師簽助千元　上海銀行借墊應急

（九月二日包頭電）黃河兩岸鄉村水災慘重、一日軍政商各界成立水災救濟會、推員負責勸募賑欵速籌賑濟、

（九月二日鎮江電）蘇北黃災已成、亟待救濟、省救濟總會定四日開常委會討論急賑工農賑辦法、并即成立賑務與籌募兩組、與受災各縣救濟分會、

（九月二日南京電）京各界救災募捐會、將發行救災獎券二萬張、每張一元、由市府捐地壹塊充獎金、

（九月二日上海電）許世英定五日晉京、分訪中央當局、會商整個水災救濟辦法、

（九月二日上海電）銀行借墊賑欵、中央中國交通三行認借卅萬元、定三日簽訂合同、其他各行之廿萬、現已有十五萬元、亦定三日先行簽借、以資急需、

（九月二日南京電）張羣二日晨九時半謁汪、重申鄂省嚴災慘重情形、請速撥欵賑救、汪當允俟中央發行救災公債後、即可統籌支配、

（九月二日鄭州電）錢宗澤氏近以各省水災慘重、哀鴻遍野、決籌賑欵萬餘元、滙鄂魯豫急賑各三千元、徐千五百元、即滙發、

會二日接馬六甲華商會第三次寄滙賑欵五百元、已轉交賑會、

（九月二日上海電）魯請賑代表李文齋等、二日午五時招待新聞界、報告魯災狀況、當晚十一時半晉京向中央報告、

（九月二日南京電）豫濱湖十一縣被災請賑代表團陳新鼎、會同在京代表張煬等、連日赴政院及賑務會經委會請願、陳述災情、請求續賑、各機關允儘力統籌賑濟、

（九月二日北平電）章元善一日晨十時赴鄭參加華洋義賑會三日召開之豫鄂魯湘四分會聯合會、討論賑濟災區辦法、即晚赴西安參加六日陝西合作局會議、然後出席十六日在滬舉行之華洋義賑會執委會、再行返平、是否赴京就實部合作司長、尚在考慮、

（九月二日天津電）盛世才復電駐此間新省府駐平辦公署代表張元夫、以督辦府議助賑欵五千元、并盡力向省內外各界廣爲募集、交、據張對人表示、新省民衆對內地慘遭災患、極表同情、決視力之所能、募集賑欵、以示救濟、

（九月二日南京電）班禪由青簽助千元、交賑委會救災、許世英已覆電申謝、

兩銀行要員調任

（九月二日上海電）交行副經理金國寶、調任中央銀行專員兼交行顧問、業已就職、又中央銀行杭分行副經理壽毅成、調總行業務局副經理、亦已來滬就職、

山岸與西村在滬表演
發球之技術不及許承基

（九月二日上海電）日台維斯盃網球選手山岸及西村、與出征爪哇之塚田與木下、二日在滬法商會表演、觀者達五六百人、孫科、朱家驊、陳策、曾仲鳴、褚民誼、唐有壬等、亦均往參觀、日選手表演精彩、技術卓絕、山岸發球峻急、抽殺厲害、西村則以穩健沉着見長、塚田木下亦殊不弱、共賽四場、（一）山岸以六比四勝西村、（二）山岸以六比二勝卡遜、（三）林寶華潘禮賢區對塚田木下、結果六比四、三比六、和局、（四）山岸西村勝德乎卡遜、第一盤十三比十一、第二盤五比二、因天黑未曾終局、綜觀四人表演、各個發球、似均在許承基之下、惜許不在滬、否則大有一番劇烈之爭競、山岸等一行四人、即于二日晚登箱根丸離滬返日、

北寧路保護夜車
昨日起實行

（九月二日天津電）北寧路二日起、已實行特別保護夜間行車、其辦法大致如次、甲、關於平瀋車者、（一）武裝車未造成前、暫掛三等車一輛、備主力警乘坐、名額卅名至四十名、（二）押車警名額增加、（三）列車內增便衣警、（四）派警二名保護機車、（五）添置警鈴、關於平榆車者、（一）廿三次廿四次車均加特別保護、（二）三等客車中劃出半輛中坐主力警、

國府公佈典試規程

（九月二日南京電）國府二日明令公布修正典試規程、全文計廿一條、自公布日施行、

王克敏仍住會
督促趕辦未了事宜
政院派定人員北上接收文件

（九月二日北平電）政整會結束後之未了事宜、正積極趕辦中、王克敏仍住會、督促進行、政院已來電允即撥九月份薪金、並謂已派定人員即日北上接收全部文件、據該會負責人稱、九月份薪金政院雖允撥發、刻尚未滙出、接收文件之人已派定、但未悉係何人、王克敏俟全部文件移交竣事後、即搬至私邸休息、定十五日或十六日赴京、

紀念週

南京

（九月二日南京電）中央國府二日晨八時在中央大禮堂聯合總理紀念週、到葉楚傖、周啓剛、馬超俊、張羣、李宗黃、苗培成、王祺、及國府各處局長官魏懷、陳其釆、楊放梅、聞亦有、朱文中、高凌百、及黨部全體工作同志共約七百人葉主席、周啓剛報告、畧謂月前海外黨務基本工作最要者爲（一）服務國家、（二）辦理社會公益、（三）同志間互濟三種、現在海外各同志、對此均極努力、又中央處理海外黨務方針、向依是非分明及派員視察實情爲標準、故海外黨務推進至爲利云、

西安

（九月一日西安電）各界二日晨九時在新城大禮堂舉行擴大紀念週、楊虎城主席、曾擴情出席講演、對開發西北先決問題、及禮義廉恥之新生活、發揮甚詳、十時禮成、繼爲新任民廳長彭昭賢、三區行政督察專員曹國華、四區韓振聲、六區張篤倫等宣誓就職典禮、邵力子監誓并致訓勉、末由彭答詞、逾一小時禮成、繼舉行童軍幹部署訓團畢業禮、彭鎮實楊虎城均有懇切訓話、三會各到千餘人、會場情緒至熱烈、會畢、彭即至民廳接篆視事、

長沙

（九月二日長沙電）黨政軍學各界、二日上午八時、在中山堂舉行歡迎張何兩主任大會、到約二千餘人、何鍵主席、行禮如儀後、由黨委彭國鈞致歡迎詞、畧謂張何兩主任、負黨國重望、此次奉命蒞湘、湘人士無不歡欣鼓舞、希望兩主任對湘省黨政軍各種措施、及一切文化建設事宜、多多指示、俾早肅清殘匪、增進人民幸福、余代表各界、謹致歡迎之忱、次由張學良致詞、畧謂余對湘省、夙具深切良好之印象、湘先賢爲曾左彭胡之勳業、及黃蔡之革命精神、余素所景仰、全湘人士之革命思想如旗觀念、亦最豐富、欲言拯救國難、復興民族、須個個有自信力、有責任心、有犧牲精神、切不可自暴自棄、以爲謀國有人、即可袖手旁觀、而存偷安苟活之心、須知天下興亡、匹夫有責、有犧牲即有代價、歐美各國之有今日、亦爲從前能犧牲之結果、我國現以黨治國、余猶記有一名人云、黨的完成、必須具有兩個條件、一要有光明正大而有能力的領袖、二要全體人民的心都能供給領袖的犧牲、我們領袖不是沒有、只要全體人民的心能供給領袖的犧牲、則黨治就可完成了、湖南人素富犧牲性和責任心、希望繼續曾左彭胡黃蔡等之謀國和革命精神、來救國難、復興民族、次何成濬致詞、畧因人民思想紊亂、致爲劣者趨入歧途、現以黨治國、確定三民主義爲中心思想、人民應當奉服膺、蔣委員長近倡導新生活運動、亦係革命須革心之意、望大家努力實行云云、九時半奏樂散會、張何及隨從人員分乘汽車至機場、何鍵率黨政軍各長官等至機場歡送、張何等乘自備福特機于十時半啓飛返漢、

（八月二日漢口電）張學良日前偕何成濬飛湘出席新任第四路總指揮劉建緒就職典禮、代林主席蔣委員長監誓、張何由長沙起飛、十二時即抵漢、隨來者有高級參謀徐方、科長洪紡、

任鴻雋接事

（九月二日成都電）新任川大校長任鴻雋、卅一日接事後、已於二日正式接印視事、定期補行宣誓典禮、該校農院須俟新任院長曾省之來蓉再行接收、

何香凝休憩

（九月二日南京電）何香凝定三日赴湯山休憩、四五日內返滬、

楊高案加緊調查
內容未發表

（九月二日南京電）楊天驥彈劾逵法瀆職案、經蔡紹康舉發、鄭螺生提劾、于右任批交審查後、對瀆職部份、業已調查明了、惟賄賂部份、迄無結果、日前該院又派調查專員丁歧毛憲籌會同加緊調查、二日調查已大致竣事、即可呈復核奪、調查內容、現在不便發表、

海孟德草擬報告書

（九月二日南京電）英鐵路專家海孟德、在華視察畢、現在青草擬視察報告書、并附具建議、即可竣事、海以任務完竣、擬本月中旬返國、行前將先來京一行、

冀建廳整頓合作社

（九月二日保定電）冀各縣農民信用運銷消費等合作社、計二十餘所、但組織有不健全者、建廳決于秋後加以整頓、又財廳整理各縣財政、派復國球等六人分區視察、日內即出發、

程克談話
月中赴京一行　津市政謀改進

（九月二日天津電）程克二日對記者談稱、渠久病新愈、體力尚未見全復原、蔣委長前抵京時、渠曾擬晉京請示、旋因病未果、現決于月中赴京一行、晉謁各當局、又稱、市政今後之改進、首須在財力上有辦法、外交方面、尤須本中央睦鄰之旨、努力做去、至市府組織、將參酌滬漢各市辦法、於適應本市環境之原則下訂定之、目前尚在研究中、

全運預選會

（九月二日南京電）京全運預選會、二日開會、決議、（一）定十一日補選田徑選手、（二）十六日女籃球預選、（三）十三日自驗田徑選手成績、

（九月二日南京電）郝更生在青病愈、二日乘機返京、

股匪入戰區
擬用夾擊法

（九月二日北平電）灤榆區公署息、冀花山股匪、日前經者則後、曾一度竄至口外、現又竄入戰區、當地人民頗受其害、目前已與日方商合、由中日雙方採取夾擊辦法、勿使股匪往來橫行、吳君日前滿清、劉案兜乃任寓山日軍部看押、刻正專訊証人、該案不久當可大白、殷汝耕定三日或四日至寄山、

駐滬辦事處
學術工作洽詢處

（九月二日上海電）全國學術工作諮詢處成立駐滬辦事處、委何清書爲主任、並請王雲五、孫露生、吳蘊初、劉湛恩組就業指

雜電一束

（南京電）內部添聘袁同禮爲古物保管會委員、該會主席委員許修直已自平公畢返京、現正積極籌備、日內即可開始辦公、

（南京電）高一涵周利生在京公畢、定週末返任、方覺慧苗培成將留京出席六中全會、

（南京電）張羣二日晨出席中央紀念週後、即訪馮煥章晤談、旋與唐有壬同至外部商談壹切、至午始辭出返旅所、聞張定明後日由京乘機返漢、

（鄭州電）劉峙在偃市視察歸來、于壹日晚六時過鄭赴安陽視察、

（南京電）滬市地稅專會前擬具救濟糧食辦法五項、呈請實部施行、實部分咨內財交鐵等部徵詢意見、

（漢口電）漢紅十字會二屆徵求會聘吳國楨爲委員長、葉蓬、陳希曾、單成義、黃文植、浦心雅爲委員、會下設徵求隊、聞另覓名流充任、

（南京電）實部中農所改正盧守耕馬保之、在桂考察農林事業畢、已便道赴台灣考察、

（漢口電）廣州仁愛善堂派赴各省慰問災民代表王仁康、范釗江等、下午九時乘平漢路快車赴豫轉魯慰問災民、

（上海電）唐海安此次返籍、便道與粵當局洽商防止走私問題、關於發行救災公債數目及辦法、目前尚未確定、

（九月二日南京電）孫科一日晚八時偕立院編譯處長謝保樹、委員王崑崙等、乘自備汽車從京萬國道赴鎮揚一帶遊覽、日內即返京、

（天津電）意大使羅亞谷諾、二日晨由京來津、稍留、於午十一時半赴北戴河、

英駐亞公使報告達英京

讓油礦事與英無涉

合同由亞國與美公司簽訂

英職工團大會抨擊意侵略亞國

西印退伍軍人贊成英政府政策

（九月一日倫敦電）政府曾令駐亞比西尼亞公使巴頓、對於煤油讓與權問題、立即提出報告、截至今晚九時爲止、仍在等待俟文中、外務部現已指定值日人員、一俟巴頓之密電到達、即可譯成明文送呈關係各部大臣審閱、一般人希望艾登在啓程前往法國會晤賴伐爾前、得獲悉巴頓之報告、俾向賴伐爾加以解釋、外交界人士現正等待此項報告、俾英政府再度釋明、關於煤油讓與權事、實毫無所知、對于巴頓遲不呈報原因、英甚表不安、政界人士並因此事可在日內兩方面發生反響、甚爲躁急、以爲政府對於此事、既已發表公報、加以駁斥、則其前途鮮有發展之望、但亞比西尼亞問題、在英國視之原係國聯盟約應否受人尊重之問題、茲乃不其然而然被人認爲英國經濟利益問題、而艾登在日內瓦亦必多費唇舌、此則殊可惋惜也

巴頓報告到英

（九月二日倫敦電）關于亞國煤油礦讓與權問題、政府頃已接獲駐該國公使巴頓爵士報告云、關于此項讓與權之合同、係由亞國政府與一美國公司簽訂、英國政府與英國商人不相涉、既與英國商人是否有接或間接與有關係、駐亞公使巴頓爵士並曾普謁亞皇、相與會商情形尙未接獲報告、至李凱特其人、曾於八月廿三日至卅日之間在亞京逗留、但未與外國使館相接觸、其旅行目的、係代表埃及戈福底克愛國人士、向亞國紅十字會贈送飛機壹架、乃竟與亞國政府簽訂讓予合同、此項合同、係用英文製成、美國籍財政顧問科爾遜、因亞國官不諳英語、故乃加入簽字、以保証原文無訛云、

（九月二日亞京電）據官場方面消息、所欠給非洲拓殖公司開採亞國過半境油礦七十五年之讓予權、並無需費千萬鎊問題、所欠給之讓予權、係由該公司按年繳納租金與報效金、其成數未經發表、所涉及之面積、包括自骨杜爾夫湖東濱南隆起、北總亞京吉布的鐵路、而達亞國北隆止之一長線、以西地如任採油之際、發見其他鑛產、則照該合同、另訂合同、將來如覺得海口、擬造鐵路通至該地、

（九月二日巴黎電）亞政府所給予非洲開拓公司之石油讓予權、茲據亞京法人消息、初曾擬給意人代表之某美公司、但因不接受合同中之某種條文、故遂另覓受權者、又據消息靈通之亞人方面消息、此須讓與權之談判進行已三年之久、並不涉及政治問題、駐亞英使署對於此項談判、並無所知云、

（九月二日英屬西印度拉椿電）此間退伍軍人、今日舉行示威行動、通過一議案、贊成英政府對意亞爭執之政策、並表示一旦戰事發作願爲國服務之意、現已有男子二百、女五人、自願從戎、

英職工團大會

（九月二日倫敦電）職工團大會今日在瑪迦特開幕、會長凱爾發言、抨擊意相墨索里尼對亞作不公道與強暴之攻擊、謂應準備施經濟的制裁、足以遏止意國之侵略、如此舉不即發生效力、則第二步當封鎖蘇彝士運河、禁止意船之通過、此舉向使東非意戰事爲之停頓、此種行動、固將釀成國聯會員國與意國之戰爭、但不能避難而退縮云、昨晚有大雷雨損及電流、致會場電燈不明、殊爲黑暗、但今日開會時另燃他燈、燈光燦爛、總工團大會會員在一九二二年曾達六百萬人之最高峯、迨後漸減、鋼各業復興、曾增會員十六萬四千人、今總數爲三百五十萬人、醫士今日第壹次參加會議、代表新組成之醫士會、會員數千人、職工團大會秘書長亞特林氏與鋼鐵業聯合會秘書長蒲夫氏等、近曾受政府所授予之爵銜、此事甚受會員之指摘、預料將有一番激烈之辯論、至會員反對尤力、大會幹事會近發通告、反對委派共產黨任正式之職務、極端派斥爲對職工團自由之重大干涉、乘信與會者以穩健分子佔多數、尙有一決議案、詆責政府之預防天空轟擊計劃、爲以心理的纐請、造成戰爭之意念、但工黨皆竭力贊成國聯對意實施制裁、宣佈總罷工、以制止意亞間發作戰事問題、復提出討論、並將另提議案、詆責日本在遠東之侵略、引起世界不安云、

老人逝世

八十歲時生一子

（九月二日開羅電）埃及老人馬波爾氏、經已去世、享年壹百五十三歲、遺下一子、年七十三歲、此子乃於其年八十歲時而生者云、

日商注意魯省棉業

紗廠在青島者有五家

（九月二日東京電）日本商業報紀載、日紡織商人現注意於山東棉業、并謂不久該處卽爲重大棉區、有如上海一般、日紗廠在青島者已有五家、每家現增織機五百架至一千架者、

法軍秋操

全無馬匹

（九月二日廉斯城電）法國在此間舉行秋季大操、由皮利特拉脫將軍指揮、今年法軍會操、最特色之點、爲全無馬匹、馬隊一隊雖亦在場、但各隊多已舉行改編爲汽車隊、此次之操演、參謀部即可決定汽車於軍隊戰術之價値、蘇俄、意大利、比國軍事委員團均往參閱云、

大阪苦雨

（九月二日大阪電）因連日大雨滂沱、大阪有屋宇三萬二千八百四十四間被水所浸、有兩間則倒塌、

平政整委會實已無存在

（九月一日東京電）據北平電訊、北平政界對于華北政府改組均不重視、日外交部宣述員言、廢止北平政整會、實無甚改變政局、蓋中國政府仍有代表駐於華北、又陸軍部人員言、南京廢止北平政整會實無關重要、因自華北事件發生後、該會已竟爲無存在、現目所希望者、則華北五省經濟聯會、將完全無排外意云、

郎氏欲作白宮主人

發行新書詳述其政綱

（九月一日印第安那波里電）魯西亞那州參議員郎氏、即國會閉會前發言數小時阻撓第三次短少案之通過者、今日語路透訪員、謂政黨如在一九三六年大選舉時、仍推舉胡佛或羅斯福爲候選總統、則渠決計爭此一席、渠將以自由候選總統之名義與之競爭云、郎氏言時似確信自己必爲白宮主人、郎氏又稱、不久將發行一書、名「余在白宮」、書中將詳述其政綱、

日海軍部搜求火油

（九月二日東京電）日海軍部對於搜求火油一事、共決定辦法四項、㊀發展本國火油鑛、如韓批讓權、庫頁島、及太平洋各處均在其內、㊁探採外國火油鑛、㊂研究用別項物件以代火油、

（九月二日東京電）日日新聞報駐亞京專訪員通訊、謂倘有日本人民、欲在亞國發展天然鑛產等事、亞王亦將批准云、

軍事經濟外交準備就緒

意侵亞態度不改變

一俟兩季終止時即有軍事行動

他國苟制裁決以軍事手段報復

熱帶病權威者加氏爲意軍服務

（九月二日羅馬電）觀察家以爲意政府一面準備出席國聯行政院、俾爲該國主義作辯論、一面在軍事、經濟、外交上亦已準備就緒、㊀以

軍事

而言、陸軍八十萬員名、在本月底之前、並當增加至百萬員名、其在東非以里特里亞與索馬利蘭兩殖民地亦計有陸軍廿萬員名、一俟兩季終止時、目前即可出發軍事行動、目前北部陸軍大操、乃係歐戰以還最關重要之大操、各外國軍官往場參觀者、對于意軍兵力之充實、紀律之嚴明、均發生深刻印象、並謂意國陸軍現已配置最新式器械、至在海軍方面、亦已準備就緒、過有必要時、即可出而有所行動、意國在最近之將來、即可完成速度最高之巡艦十九艘、新式潛水艇十艘、而在西西里與撒丁兩島、亦已設置潛水艇、與驅逐艦之根據地、至在空軍方面、則各飛機廠現均加緊工作、過有必要時、並擬向外國訂購飛機、㊁以

經濟

而言、各項原料品之購進、係由國家專營、現已大量購存、國內各煤鑛亦在加緊出產、此外政府并藉統制制度之力、而將全國生產率提至最高程度、同時向外國購進貨物、亦已減至最低數量、㊂以

財政

而言、凡私人所承外國債券、均已徵呈國家、而調換爲九年期、全國債券、政府並已限制、戰時利潤、勿使過百分之五、此外尙有一事、爲觀察家所注意、即全國人民均以爲此次之事、必有勝算可操、而一八九六年阿杜亞戰敗之恥、必可加以洗雪、並以亞國土地肥沃、鑛產豐富、并有煤油可供採取、則意國過剩人口、在美法兩國不復覓得工作者、亦有容納之可能、㊃以

外交

而言、意國立場業已確定、未能有所改變、最近所舉行之談判、在妥協方面、雖未能有所進展、但英意兩國相反態度、因而愈以判明意國立場、可以下開各點包括之、（甲）亞國迄未廢止奴隸制度、此對于國聯所提供之一諾言、未能誠實履行、因而意亞兩國未可對等視之、（乙）亞國不顧現行法約、而敵視意國、自當以果決行動對付之、（丙）意國向國聯要求贊助、（丁）國聯若拒不加以贊助、則意國當即單獨有所行動、（戊）意國決不變更態度、他國苟以制裁手段相加、則以軍事手段報復之、（己）行政院若採取制裁手段、則意國即宣告退出、觀察家之意現有一事、可使國聯專爲安者、如亞國使油讓予權一項問題是也、羅馬方面、頃就此事加以斷定、謂

英國

所行政策、蓋以物質利益爲前提、國聯行政院各會員國如果贊成制裁手段、即爲英國利益作後盾、意實乃資本貪婪所緊、英國在此種情形之下、而欲各國在日內瓦一致贊成其主張、贊成其主張、自非輕易之事、似此行政院各會員國一致贊助、英國既不能、則意國所可採取之行動、即不獲國聯之贊助、要亦非公然反抗國聯明矣、此間外交界人士以爲李凱特事件、又爲英意兩國互相齟齬增添新資料、因而國聯行政院亦愈覺爲難矣云、

加氏

（九月一日羅馬電）著名熱帶病權威者加斯特拉尼、近被任爲以里特里亞與意屬索馬利蘭平民意軍醫務長、今日被調暫棄軍役事務、加氏爲前任駐華英國公使、現充駐埃及與蘇丹辦事大員、藍森之外甥、歐洲大戰中、曾在意皇家醫務閣中任佐職、

英皇子與未婚妻

入教堂禮拜

四千人爭看一雙伉儷

（九月一日倫敦電）英皇子格洛寨斯特公爵與未婚妻愛麗斯女士、今晨隨英皇等赴克萊錫之教堂禮拜、此爲皇子與其未婚妻第一次出現於公共場所、故觀者甚衆、達四千人、有不遠二百里駕車來觀者、故在教堂開門時、停於路旁之汽車、長及二哩、禮拜既畢、一對未婚夫婦偕英皇與后、再乘駿馬兩匹所拖之敞車返巴摩拿宮、沿途觀者如堵、

（九月一日東京電）日皇電英皇及格洛寨斯特公爵、賀公爵與愛麗斯女士訂婚、彼兩人今日已覆電日皇答謝云、

比后遺骸

定今日舉行殯禮

政院通令全國下半旗致哀

比宮廷服喪半年

（九月二日南京電）比后遺骸定三日舉行殯禮、我國除由駐比使館代辦淩其翰代表執紼外、政院二日通令全國於三日一律下半旗誌哀、又駐華比使館定三日上午在平追悼比后、

（九月二日北平電）比使館定三日午十一時、在使館界天主教堂爲已故比后舉行追悼會、並邀中國官紳外交團前往參加、比使紀佑穆定三日下午三時赴滬、主持七日在滬舉行之追悼會、然後赴京主持日十在京舉行之追悼會、事畢即返平、

（九月一日比京電）瑞典般志堡親王偕其妃、即遇禍比后之父母、今日午後抵此、直入宮中、覩其女遺骸時、妃慟極倒臥床上、而親王則飲泣不已、其狀至爲淒楚、比王此時悲傷尤甚、妃乃抑哀起而安慰之、宮廷定服喪半年、

（九月二日比京電）今日探悉比王在汽車失事時擅折骨骨一根、聞此創處現經療治已漸痊愈、

德天主教堂籲懇教徒

堅信仰禦敵

政治的天主教口號危機殊大

「合汝之口掩汝之耳」

（九月一日柏林電）德國各天主教堂、今日皆宣讀籲懇德國天主教徒、共同擁護其信仰、以禦其仇敵之文、此文載于各天主教參加八月廿日在巴伐利亞邦福爾達地方之天主教大會者所簽字之公函中、謂天主教之仇敵、禁止教徒閱讀擁護天主教之書報、不信宗教的哲學、不能爲團結的人民之適當援助、

革新德國

人民之計劃、苟非精誠團結、決不爲功也、至於政治的天主教之口號、危機殊大、因其開放各種專橫行爲之門、而鼓勵反對宗教之暴行也、

（九月二日德京電）德國羅馬教傳教士及天主教多人、簽發一函、乃反對國社黨之理想政策者、昨日在各羅馬教堂內宣讀、該函內容、維持羅馬教對各事之意見、因見於現在國社黨與羅馬教之緊張情形、此函實關重要、該函謂往者上古時代羅馬教、

戰勝異教

今者將再戰勝新異教、教會曾派代表團往見希脫拉、反對其禁人民奉羅馬教之舉、羅馬教雖反對分別種族之理想、及國社黨主義、惟各羅馬教傳教士、均勸教徒不可表示反對國社黨領袖、函內有謂「合汝之口、掩汝之耳」之語、切不可造謠反對國社黨云云、又該函謂德當局現嚴行限制報紙言論自由、遂致羅馬教機關報不能刊登傳教論文、此事實爲可惜、至於區別

種族結婚

亦屬不宜、蓋其足使德國生產率減少、函又謂德國之排羅馬教、實深可惜、將傳教教師並無研訊即行判獄、實屬不合、勸羣衆反對羅馬教亦屬不公、該函又云、自抉爾本會議之後、曾致函希脫拉、提議一切、并函請爲父母者、請其將子女送入教會學校肄業、較長者則加入羅馬教聯會、該會雖共黨之力請、亦拒絕與之聯合、函之末語謂羅馬教會斷不允與危害國家之會社聯合、再者、羅馬教人將不拒加諸彼等之強暴行爲云、

瑞士瑞典呼籲和平

制裁或首須準備有所犧牲

（九月一日瑞士斐利堡城電）聯邦行政院委員摩太、頃在此間天主教大會發表演說謂、基督教在家庭社會與各國之間、乃係和平主義之宗教、基督教素主張尊重官權、奉公守法、是即國內和平之最高意識、反之、用以暴力反抗國家、則係無政府主義之表現、至欲維持國與國之和平、必須承認國際公法、并于爭端發生之際、採用和平程序而後可、綜觀歷任教皇、均皆

贊助仲裁

誦之、時至今日、一部份基督教徒對于瑞士承認國聯之深刻意義、乃有未能領悟者、前對于國聯努力抵抗危機之舉、亦漠然無動于中、此何故、須知國聯一旦解體、則國際組織之理想、亦必爲之麻木不仁、而強權又復成爲世界之惟一法律矣、吾人對於日內瓦與他處因組織併保障國際和平所作之努力、曾在可能範圍內協力加以勸助、深信瑞士加入國聯、係屬賢明之舉、決不致有所追悔也云云、

（九月一日瑞典京城電）農業部長史科爾特、頃就制裁或首問題發表宣言、表明本國政府立場、史氏對於國際時局、雖未明白道及、但謂參加制裁、實即準備

有所犧牲

自以不加聞問爲愈、但爲協力廢止戰爭計、則又未可拒不參加、瑞典在外交上原應審愼將事、以冀避免冒昧行動、雖然此日何日、國聯既不獲已、而向各民族呼籲、請其協力維護和平、防止戰爭、則瑞典自當保持國際聯帶關係、實乃事理之常云云

亞王勸人民

鎮靜

勿畏敵機來襲

擅遷移者監禁

（九月二日亞京電）亞政府爲禁阻亞京居民源源外遷起見、已下令宣布、擅自遷移者、當加監禁、並沒收其所有物、亞王已下諭勸告居民、鎮靜自處、照常營業、勿畏敵飛機之來襲、

又有新紀錄

二百咪胸泳

需時二分四一秒八

（九月二日檀香山電）美國著名游泳家克壟斯、二百咪胸泳、需時二分四十一秒八、較之德人錫達斯之紀錄快十分一秒云、

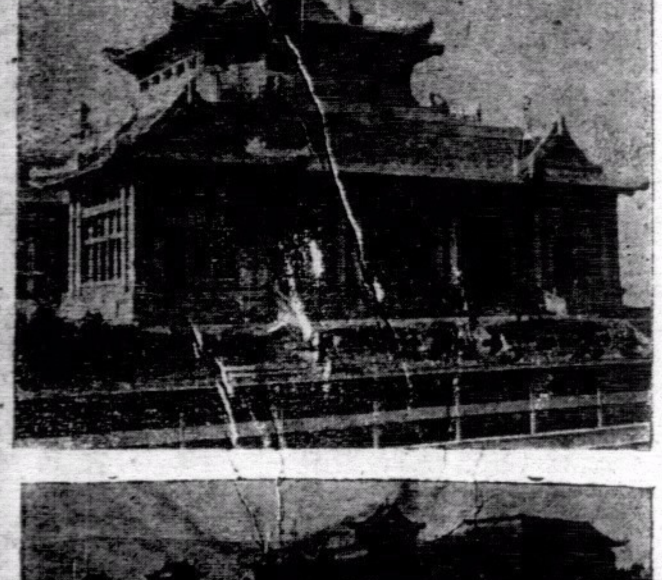

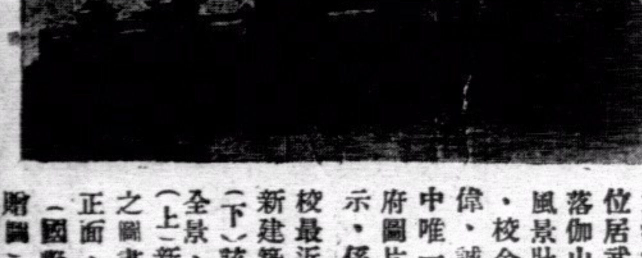

武漢大學位居武昌落伽山、風景壯麗、校舍宏偉、誠華中唯一學府、圖片所示、係該校最近之新建築、（下）該校全景、（上）新建之圖書館正面、（國際社附圖）

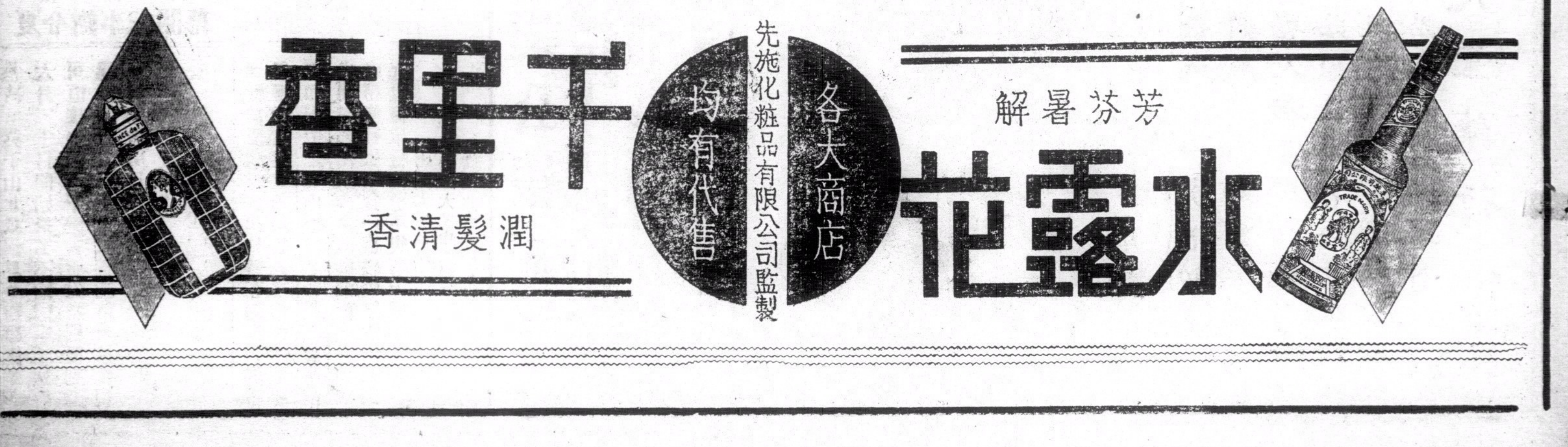

粵省舉行徵兵
各鄉鄉長實行買兵
雖分雙份胙肉鄉人亦觀望不前
總部準備大批輪船載運

（廣州專訊）一集團自試行徵兵制，以鞏固國防實力後，當經頒佈徵兵辦法，限令各縣各鄉，每鄉選送一人入伍，並定十月一日以前來省集中，故刻下各鄉極形狼狽，因以限期將屆，如不能選送鄉人入伍，當受當局之責難，惟是我國因內戰頻仍，民衆對於當兵，視爲畏途，故非國難發生時，不易引起其當兵興趣，如南海、番禺、順德等縣，各鄉鄉民均不願應募，故各鄉鄉長對之，均極力設法誘導，故最近已有多數鄉長發起，凡允應募入伍者，准分雙胙，以示勉勵，詎此种辦法公佈後，而應募者仍無其人，然又不能出于强迫，故各鄉鄉長乃轉而集合該鄉各姓之耆老會議，以謀徵募辦法，最後結果，亦不外由各姓祖祠籌集款項，實行買兵，以代兵役，惟總部現以各縣民衆入伍之期將屆，本月內當可陸續解省入伍，故對編練計劃，已迭次討論，昨並派出副官長徐强乘電輪赴黃埔視察蝴蝶崗、又船艇股昨已奉令準備船隻，分赴各縣備用，以爲輸運入伍民衆入伍之兵房、路璜崖一帶，則已飭令艦隊司令部派艦前赴運輸，至此次民衆入伍軍之編制，決照陸軍師之甲種編制，每組開其編組辦法，師之下設兩旅，每旅三團，並增一直屬團，總共編成七團，至師旅團長均已內定，且多爲現任燕塘軍校教官、一俟呈政務會加委後，即可發表云。

蔣伯誠請派
電站駐粵
以便成都通訊

（廣州專訊）中央軍事委員長蔣介石駐粵代表蔣伯誠仍任原職後，關於聯絡通訊電報事項，向在第一集團軍總部電台轉拍成都，茲蔣伯誠爲利便本人消息敏捷起見，昨特電請委員長撥中央電站一所來粵，專事通訊工作云。

第三軍
請領子彈

（廣州專訊）第三軍長李揚敬，刻以所部在東江各屬進行剿匪工作，需用彈藥甚多，昨特具呈總部，請撥給七九子彈五萬顆，及服裝一大批云。

黃任寰
組織便衣隊
協助勦清共匪

（廣州專訊）廣東獨立第一師師長黃任寰自派兵向棉平、大埔、永定邊境一帶搜剿殘匪後，最近爲急於消滅匪共計，特請組織便衣偵緝一隊，俾得跟踪偵匪，以協助官兵進剿云。

廣東省政府
最近半年的工作（七）
林雲陔在省參議會報告

丙、查狗牙洞煤礦，前經省政府收回自辦後，復經美國工程師會同本省技術人員查勘，謂該礦最合煉製焦煤，供給鋼鐵廠之用，經指定該礦歸鋼鐵廠同時舉辦，但查狗牙洞煤田，範圍頗大，跨粵湘兩省之乳源宜章兩縣邊界，屬於湘省部份，湘省政府日前亦擬自行開採，顧經本省政府派員前往磋商妥洽，現湘省府已允概由本省開採，惟照湘省所佔之面積及產量，繳納礦區礦產稅與湘省政府，至開採工作，經於數月前經已開始，開採機器，不久可全數運到，屆時即可從事進一步之開採工作。

丁、買受楊梅山煤礦，查楊梅山煤礦，礦苗豐富，且其礦質可以煉焦，前經與該礦所有人李印泉先生函商讓與，結果雙方簽立讓與合約，交易清楚，讓與本省開採，並經派員前赴礦場點收一切物業，現已派定工程師籌備開採，或交商招股辦理。

四。水產

本省無論外海內河及鹹塘等魚類，皆能繁育，省府對於發展水產事業，除籌辦水產學校，培養水產人才，以期利用科學謀根本之改良外，現由農林局進行改良者，計有甲，稻田養鯉之實施，經將試驗結果編成叢書，並蕃殖多量鯉苗，派往中山實施，乙、魚養蠔之推廣，此項亦經編有叢書，現三水等縣效法飼養者，池塘面積已達三百餘畝，丙、派員調查東沙羣島海產，丁、派員調查西北魚苗產生情形，戊、本地鮭之飼養，己、淡水養殖飼料之研究，庚、魚池施肥研究，辛、黑魚金銀鯽魚等之試養，壬、防治魚病之研究，癸、全省池塘及養魚業之統計等工作，最近進行者，更有子、設立兩廣魚類蕃殖場，丑、詳細調查全省漁業，寅、籌便運輸魚苗方法之改良，卯、新種池魚之試養，辰、改良魚苗採捕用具，巳、漁網染料研究。

五。工業

茲將省營各工廠最近之進展，畧述如下，

(子)士敏土廠，一、擴充廠址及增築職工宿舍，俱已竣工，二、第二士倉建築工程亦逾半，約本年十一月內可以完成，三、增置第二套製士新機開工後，成績尚優，每日可出土約合三千桶，足敷全省採用，更不須輸入舶來品，四、花縣飛鼠岩石礦場已由廠收回，自行採石，爲製士之原料，成本可望減輕。

(丑)紡織廠，內分六部，㊀、絲織部，原有織機六十台，嗣因南洋暹羅等處綢緞商源源定購，本市各大綢緞店亦大帮銷售，供不應求，已於六月一日起，將原有之機，加開夜工，激增產量，復經核准增購織機一百台，不日可運到安裝，預計新機增置後，工場必不敷用，因將新建宿舍改爲工場，而以舊河南已收束之士敏士廠原有宿舍爲本廠工人宿舍，又預計新機增加後，原有練習生不敷分派，已於前兩月間招生一百五十名，加緊訓練，以期可用以支配新機的工作，㊁、製絲部，其所製成之絲，係供本廠絲織部製造的原料，計每年需用蠶繭十五萬斤，此項蠶繭，本可在省內購足，但土絲解紓困難，毛頭又大，殊不經濟，故現時製絲，只限于採用碧交改良繭，但本省之碧交繭，產量還未豐，又不能不購買浙江繭多少，以資補充，現由蠶絲改良局經積極推廣碧交種，以期此後原料不至缺乏，㊂絹絲蔴紗部，其機器原爲紡織絹絲之機器，現經相當設備，亦可兼紡蔴紗，但因精煉間，地方不敷，仍未能多量產出，正在設法將其他部份可騰出的地方改造，以期分量煉蔴供給絲織部，爲交織之用，於農村經濟不無少補，蓋吾粵產蔴甚富，亟應開闢銷路以免價賤傷農，㊃毛紡織部，已于本年四月初開始織造呢絨，其嗶水部，亦于六月廿二日開工，利用該部棉紗交織，成本既輕，當可獲利，㊄棉紡織部，機器早已安裝完妥，惟因電線接駁阻延、（待續）

各僑委就職情形

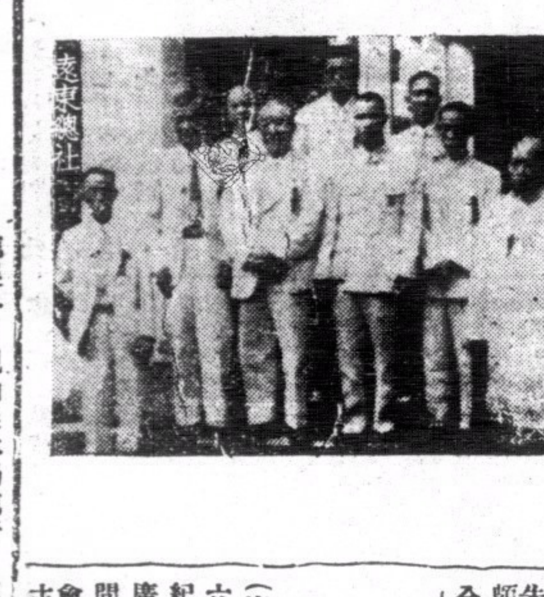

星洲方面已達廿餘萬人
華僑失業數量驚人

（廣州訊）廣東僑務委員會成立有日，記者昨（二）日據該會某要員稱，該會今後對於護僑救僑育僑工作，依照告海外僑胞書綱要辦理，關於救僑方針辦法，刻正起草中，以便規劃進行救僑工作，計海外華僑失業最多者首推南洋美洲，據調查報告，南洋方面一九三一年僅英屬馬來羣島失業者竟達十萬有餘，其數量殊足驚人，星洲方面，據一九三二至一九三三年調查所得，竟達十餘二十萬，其餘可見一斑，美國方面近數年來，失業人數，雖無確實之統計，然觀唐人埠中之傍徨於道路者，舉目皆是，爲數之多亦可推想而知也，此外澳洲及日本華僑之失業，與被擯其慘況，尤不堪言，墨西哥吡啦排華苛例，幾不復再容留華僑生存，故今日之救濟，實有一貫之計劃，兼顧之方針，以保障我僑胞固有之權益也云

西醫傳入中國百週年紀念
中華醫學會年會將在粵舉行

（廣州訊）中華醫學會每年召開之代表大會，均擇地舉行，現該會以本年召開之第六次代表大會，因西醫傳入中國一百週年紀念，同時係孫總理在國際學醫五十年紀念，故是次代表會決在廣州舉行，關於接洽開會事宜，該會已派總幹事朱恆璧到廣州向各方接洽一切，現各事已分頭接洽就緒，而朱氏亦已北返覆命，至開會時間，保定十一月間，在本市博濟醫院舉行，屆時中外國籍之著名西醫界，均須到會出席，而主持開會之正副主席，除副主席已推定市衛生局長鄧眞德担任外，正主席聞由中央衛生處長劉瑞衛担任云。

粵僑委會
成立典禮
林翼中一席委員

（廣州訊）廣東僑務委員會，於昨一日上午十時，假座省參議會大禮堂舉行成立典禮，主席委員林翼中暨各委員同時宣誓就職，主席委員林翼中、委員曾石泉、陳任一、黃隆生、霍烱堂、林日強、馮少強、黃海山、蔡堅白、陳美堂、（未到）齊集後，上午十時開會，監誓員李祿超主席，領導行禮如儀、各委員舉右手宣讀誓詞畢，由專監誓員訓話，社會局長張遠峯暨市商會代表、秘書華僑代表華僑互助社代表、嶺南大學代表相繼演說，林翼中答詞，十二時許鳴炮，拍照茶會禮成。

德巨型機
將在廣州入口

（廣州訊）歐亞航空公司籌辦之陝粵航綫已于去月八日試航完畢，該公司特去電商得德國漢沙公司，租賃大型機一架，暫行使用，定八月下旬左右派員駕駛飛行來華，在廣州入口轉飛上海，昨電廣東省政府查照。

慶祝記者節

（廣州訊）本月一日爲九一記者節，省市記者公會及全市記者，舉行熱烈慶祝、并休假一天，長壽路記者會，事前由省市記者會辦事人佈置一新，十時行禮，禮成後，由會員陳桂亭、周絢二人設筵於北郊紅棉酒家，公宴各會員，至下午二時許始散。

廣州通虎門
下月可通車

（廣州訊）虎門要塞司令李潔芝，近爲完成廣州與虎門接駁廣九車公路起見，特派守備營興築虎門沙角至太平，沙角至威遠公路，先後進行工程以來，成績頗佳，十月初旬，便可以全段通車。

雙十節將屆
市商會發起擴大慶祝
憲兵舉行檢閱

（廣州訊）市商會以本屆雙十節事宜，於前日公安局歡宴席上，曾經提出討論，擬由商會發起，聯合各界，舉行擴大慶祝，現執委會以此事應如何籌備進行，特定星期二日之常會，提議討論，又查憲兵司令利樹宗，當就職之日，本擬同時舉行檢閱憲兵部隊，後因籌備不及，乃暫告中止，現聞利司令對于憲兵大檢閱一事，經着手籌備，并擬定雙十節日舉行，至巷戰之演習，利司令亦以爲有繼續之必要，特定每星期日黎明輪流演習。

粵又購到大批軍械
由海瑞艦赴港轉運抵省

（廣州專訊）一集團軍總部最近向某國定購軍械一大批，刻該批軍械業已運抵香港，總部特派出海瑞軍艦赴港輸運返省，該艦奉命後，業已赴港，于昨晨八時返抵省河，總部派出副官軍械兩處人員偕備民船開艦起運，即以汽車運入燕塘軍校武器庫存儲，查該批軍械係爲最新式者，將分撥各軍應用，以充軍備云

賑黃代表
由漢口赴汴

（廣州訊）廣東仁愛善堂賑黃代表王仁康、范劍江、在汴偕同蔡昌晉京後，王范兩氏，已轉到漢口長沙慰問灾民，復轉回漢口赴汴，昨已有電致該堂報告，至昌董事，則因在滬業務羈身，不能偕同赴汴慰問，並由滬來函向陳董事長濟棠備述一切云。

林時清
就軍校副長

（廣州訊）新任軍事政治學校副校長林時清，於昨二日上午八時在燕塘軍校大操場，舉行宣誓就職典禮，陳總司令躬親蒞場監誓，事前由軍校副官處、派員在操場正面壽搭棚台一座，是日蒞場觀禮者，計有余漢謀、林翼中、區芳浦、黃麟書、甘介侯、黃維玩、何犖、利樹宗、陸匡文、彭卓任、霍廣河、譚惠泉、曾廼碩、范德星、鄒培南、溫泰華、羅傾椿暨雷鳴、張國元、伍審、各機關代表軍校全體官佐員生、共約數千人云。

甄別公務員
第三期在辦理中

（廣州訊）廣東省公務員甄別委員會，自開始甄別後，第一期已將各縣縣市長局公務員甄別完畢，第二期各縣市局公務員，亦經甄別完畢，現正開始第三期甄別各署公務員，因事務繁多，該會審查組組長謝永年特請加派審查幹事，協同辦理，昨經省府指復該會着不必增派云。

如此廣州
禁娼或將實行
社會衛生兩局擬妥計劃
分四期進行 每期六個月

（專訊）廣州市政府以禁止全市公私娼妓，原定爲市府三年施政計劃內要政之一，惟關於禁絕娼妓，爲社會一大問題，關於禁止後之救濟計劃，及善後事宜，亟須預爲計劃，按步實施，故特飭由社會衛生兩局會同草擬，現查兩局長奉令後，業經迭次召集計議一切，於昨日業將【禁絕廣州市公私娼妓計劃】擬妥，會同聯名將計劃呈覆市政府審核，劉市長據呈後，即將計劃發交參事室審查，俟提出市行政會議討論通過後，即頒布實行，娼妓禁絕，分爲四期，每期定爲六個月辦妥，第一期先辦調查檢驗全市公私娼妓數目，調查清楚，即由衛生局實行檢驗娼妓，如不到局檢驗，即不准營業，第二期則限制新娼妓領牌，及制止省會外遊娼混入，第三期舉辦習藝所，如患病及自願除牌，未有生活之娼妓，收容入所習藝，以免再出爲妓、第四期爲完全禁絕時期，所有娼妓，在此期內，須自行另覓生活，否則由兩局實行强制收容入習藝所學藝，藝成則由局介紹職業或由局介紹婚嫁云。

執行取締異服後
縫衣店大倒其霉
異服婦女實已少見

（廣州訊）省會公安局自一日實行切實執行取締奇裝異服後，業已分飭屬員遵辦，日前該局曾限令市內各縫衣店、具結遵章，不製違反標準尺寸形式之服裝，昨由各該分局警長按店檢查，詎市內縫衣店，多仍將一般摩登十足之衣服，陳列飾櫃、警長飭至，即將之沒收、尤以財廳前昌興街等處縫衣店最多，由警用大籮僱伕扛去，沿途羣衆圍觀，一般身穿妖冶服裝之女郎、紛紛走避，好事者乘機向此輩嘲笑，現聞公安局定期今明日在市內最繁盛地點，當衆焚燬，連日各女宣傳員檢查員仍積極出動，向各娛樂場所繁盛街道演說勸諭，對於路上行人，現第一步由各警長特警女宣傳員等隨時勸諭、如靳不飭各段崗警執行，如第一步施行後，仍不絕跡者，將採第二步、嚴厲制裁。

（又訊）省會公安局經於一日特派出督察員六人，分赴市內各地，協同各分局長警、切實檢舉異服，其注意地點，爲公園、戲院、影畫場、長途汽車站、百貨公司、娛樂場、酒樓、茶室、旅館等，一二等日，仍繼續巡邏檢舉，惟被拘獲者寥寥無幾，但觀察市面情形、爲袒臂露胸洋服、與蟬翼薄紗之露肉褻飾等，固甚鮮見，惟短袖旂袍、則仍觸目皆是，凡青年婦女皆然，依照標準服裝、此長不掩肘之短袖旂袍，本屬違例，但員警以未奉令執行取締，故亦暫持放任，俟妖裝肅清後，再進行第二步之實施標準服裝。

省市合辦
痲瘋院
但市府無錢

省市當局爲盡量收容本省痲瘋病人，決聯合籌辦大規模痲瘋院一所，關於該院籌辦計劃，業經由市衛生局擬竣，並擇定在鵝髻山爲院址，該院開辦費，因規模宏大，達十一萬元左右，由省市府負担，省府方面經議決負担開辦費五萬元，所餘六萬元，則由市府籌措，當茲市庫財政支絀之秋，市府當難照撥，故衛生局，現已向外界代籌劃已在接洽中。

收租無着
胙肉停分

本市城裏一帶，各姓各族之祖祠林立，近因社會經濟衰落，租值迭跌落，而欠租者亦層見疊出，故市內各祠堂，平日租出作學旅或住宅等，或有屋宇收租，以爲祖嘗者，多感欠租之事，故往年祭畢，必有均分胙肉之舉者，本年多因無租收之故，無款購牲祭祀，故連日有數所祠堂，大貼字條於門口，聲明『收租無着，胙肉停分』等字樣，社會窮困，可見一斑矣。

厠所內廣告
不准試辦則不辦

去月前某廣告公司具呈市政府承辦全市厠所廣告，茲據市府消息，承辦厠所廣告已有兩公司具呈請辦，惟所呈內容擬先行給六個月爲試辦期，倘有成績，繼續辦去，經各局會同審查後，以試辦期六個月時間未免太長，若未見成績，則全市廁所又多一番粉飾手續，故已批飭各公司，將試辦期免去，直接舉辦，各公司以未得先行試辦，將來成績殊難逆料，故現已作罷，

四車祗一輛

省會公安局以市內各分局遞解重要人犯，徒步解送來局，實深危險，惟公安局僅有四車一輛，每日解送犯人，尤感不敷分配，而各軍又往往借用，應付困難，該局將與某外商訂購囚車四輛，以資分配。

粉飾海珠橋

公用局所設備之牌示燈柱、交通燈、及鐵欄，均每年規定粉飾一次，現該局業經分別招商投承辦理，並定于九月十五日飭商施工

回教墳場被侵掘

本市大北流花橋外一帶山場，自唐代以來，向爲回教人叢葬之所，凡屬回教先賢，莫不附葬其間，民十三孫大元帥以回民對革命有功，特准該處一帶小崗，永遠保留，定爲回教公共墳場，由廖前省長仲愷給示勒石，并由財政局勘繪墳場全圖，連同永遠保留執照，發給管業有案，閱近有某實業公司，將回教公共墳場以西之禾田，墳地建築，每有越界植樹，毀壞坟墓事件發生，現竟發掘數十丈，闢作私路，毀去坟穴數百，經由中國回教俱進會粵支部，呈請當局飭令停止工作，并將進行訴訟云

上海商業儲蓄銀行
莫干山 牯嶺 北戴河
夏令辦事處開幕

敝行牯嶺莫干山北戴河夏令辦事處業于六月二十日開始營業不論信電匯款均可直接通滙並予避暑諸君特別便利倘購買敝行旅行支票旅行滙信可替代現金到處通用且可免盜竊遺失之弊

廣州十三行
香港雪廠街七號
廣州永漢路

中國旅行社
招待所
設備新式 房間整潔
招待週到 飲食衛生

敝社爲便利行旅起見特在國內大都市名勝地點建立設備新式之招待所十餘處如安徽之黃山浙江之金華雪竇河南之開封鄭州陝西之潼關湖南之衡山等處務使行旅一食一宿感覺舒適儼如家庭以後旅行內地不復有困頓之感矣

廣州太平南路
香港皇后大道中六號二樓
廣州永漢馬路

實業公報（第二三三期）
●已於六月廿九日出版

本公報登載關于農林鑛工商漁牧及勞工之命令法規公牘調查統計註册廣告等項每星期出版一次訂價全年大洋五元郵費在內零售每册大洋一角凡關心實業法令及建設事業者均應購置一份以資參考

如欲訂購請逕向實業部總務司第五科接洽可也

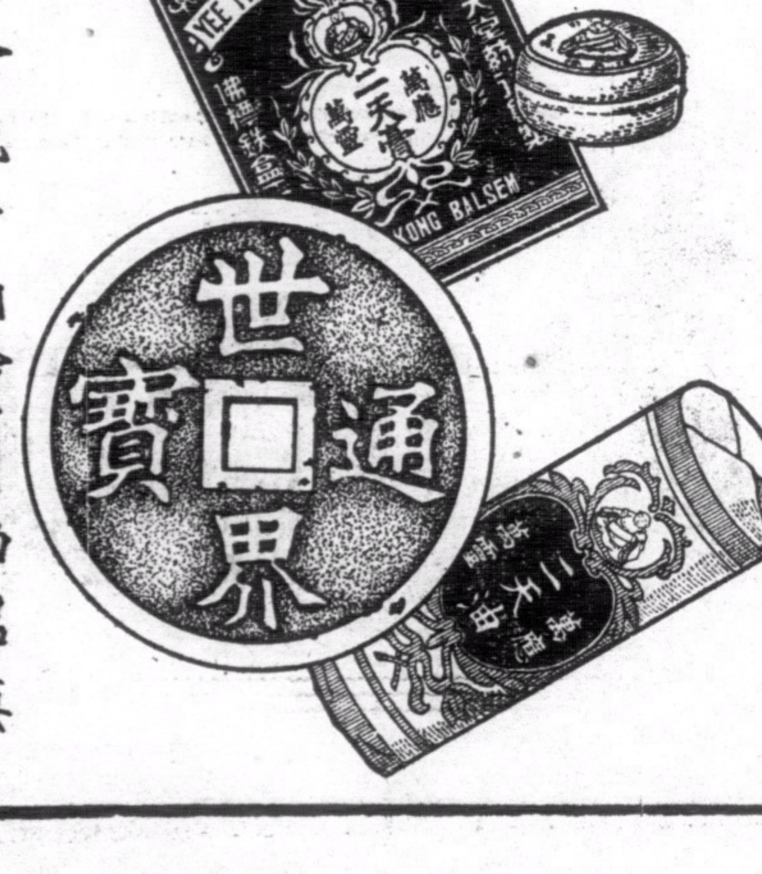

一個金錢一個實，勸君莫作守財奴，雖知靈藥可同天，醫人活命勝金錢，世路茫茫原苦海，再生頌德曰二天，顧知恩義功宏偉，請君常備莫遲延

二天堂藥行

港聞之一

新界銀禧水塘 昨由護督行灌水禮
中西紳商觀禮者百數十人

港政府當局、計劃建築之新界城門銀禧水塘、業已于前年興工建築、然以工程浩大、全部完成工程、現尚未及半、但地基石壆之兩部份工程、則已建築妥當、乃特於昨日下午三時半、敦請護督蕭敦爵士、到該水塘主持灌水禮、事先已由主理建築銀禧水塘之總工程師等、將場中行禮地點陳設就緒、等待護督蕭敦爵士、偕同秘書李氏、于三時一刻、乘車抵水塘、中西紳商到場觀禮者、有華人代表羅旭和博士、曹善允博士、周俊年及議政局定例局各西人議員、及中西紳商凡百數十人、于三時左右、荃灣道上、車水馬龍、情形異常熱鬧、三時半行禮、由護督主禮、開水掣放水入銀禧水塘、喉掣既開、塘中食水源源而至、各觀禮者齊鼓掌、隨即茶會而散、查銀禧水塘工程浩大、尚須繼續數年之建築工程、始克完成云(新亞社)

汎美航空公司遠東綫 將以澳門爲中站 已得葡政府批准

近數年來、歐美各國對于遠東空航、殊爲注意、查汎美航空公司、自計劃其中美航綫、由加省經檀香山、中途島、城克島、菲列濱羣島、然後轉駛至廣州、因未得中國同意而中止、故該公司派其副總經理碧士庇、東來向各方接洽、因中國方面之不批准、遂改向香港政府接洽、擬由菲轉至香港爲中站、深欲得英政府之准許、使香港加入該綫、但英方則以利益關係、未曾允許、蓋英帝國航空公司亦備展其航綫也、該公司最後乃向澳門葡政府接洽、擬以澳門爲中站之一、經接洽、現聞已得葡政府之許可、汎美公司飛機可以下降澳門矣、又據聞汎美航空公司亦已得葡政府之許可、在澳門增設無綫電報及時計台、以供應用云、(新亞社)

火車橋底 發現一男屍
因暴斃非被謀殺

昨晨紅磡三號火車橋底、有一年約卅歲狀類苦力之男屍一具、爲附近鐵路站員發覺、即走報站長、謂有一屍首疑是被人謀殺者、該站長聞訊、以此事殊屬重要、立電警署報告、當値幫辦據報後、即派出中英警探會同發覺屍首之站員、前往查究、後由英探將屍體檢驗、結果全屍並無傷痕、証明實屬暴斃者、遂電黑箱到場、將屍首舁往九龍殮房收殮云、(新亞社)

涼茶店東 被毆斃命案
行兇者爲女侍之夫

深水埗北河街某號樓下某涼茶店、店東鄭某、於去月廿二日晨九時許、被其所僱女招待之夫、糾黨在東樂戲院附近、將其毆傷、至廿五日、鄭氏以勢危殆、由其妻謝氏送入東華醫院調理、至廿七日晨、因傷在院斃命、據記者最後調查、得悉死者是晨爲女侍所邀外出遊行、欲使其夫將死者毆斃後、有所圖謀、死者當時以女侍相邀、乃與偕行、迨至東樂戲院門前、遂與其夫乃相遇、其夫乃以鐵鎚毆死者、曰、拍拖乎、拍乎夫女侍、請其夫此次姑恕之下次毆之之可也、斯時又有一男子將死者毆打、死者無能抵抗、時有兩英兵經此覩狀、趨前協助死者、復爲打、而兩英彼等毆兵亦稍受微傷、後彼等見勢不佳、即行遠颺、迨後兩英兵扶死者往警署報案云、(世界社)

怪嬰
無生殖器亦無肛門

昨晚七時許、西環厚和街某留產所有一留產孕婦、誕生一嬰孩、此孩重量與普通孩童一般、不過既無生殖器、亦無肛門、故出世未幾、即由該留產所送之往某醫院云、(新亞社)

窩打老道 汽車傾覆三人重傷
均送九龍醫院救治

昨晚八時、某號自用汽車、載男女六人、沿太子道而駛、同時亦有西人某甲、駕駛自用汽車、啣尾而至、不料迨駛至窩打老道附近、前行之車一時不愼、全架傾覆、車內六人、被困于內、高聲喊救、西人某甲見此情形、立行停車、設法拯出車內各人、內有三人經受重傷、乃送往九龍醫院救治、查傷者名黃寶森、四十歲、傷面手等處、其子黃明紹、十四歲、擦至遍體鱗傷、其女黃志貞十二歲、亦被擦至遍體鱗傷云、(新亞社)

比后意外身亡 全港下半旗誌哀
港當局諭令今日舉行哀悼

去月廿九日晨九時許、比皇親自駕車、偕后出遊、行至盧塞納湖附近、車忽倒轉、撞及路旁一樹、比皇頭部受傷、其后則被震跌出車外、與樹猛撞、致頭顱破碎、當即因傷殞命、噩耗傳來、世界人士、同深哀悼、本港行政當局、深表同情、諭令全港居民、於今日下半旗誌哀、查比后年廿九、生於一九〇五年十一月十七日、爲瑞典國宮主、一九二六年七月四日、在瑞典京城、與比皇結婚者、現有子二女一、后留心國事、尤注意慈善事業、故極爲國人所愛戴、

港政府擬建肺病院
因經費問題至今尚未實現 去年死亡人多因肺病致命

九年來患肺癆症人數調查

本港人烟稠密、肺癆症、最易發生、查根據十年來本港肺癆症統計、除一九二四年及一九三三年外、以去年爲最多、近數年來、已引起衛生當局之注視、三年前潔淨局議員羅文錦、曾有增建肺癆病院之議、但因經費問題、至今未告實現、然政府對此項計劃、並未放棄也、查本港現在薄扶林道新建之馬利醫院、有肺癆留醫所之設、但其規模究嫌不大、故當局尚擬酌量經濟情形、在空氣清鮮地方、設立小型醫院、然何時始能實現、刻下尚難預料、患肺癆症者之數目、實足驚人、計去年本港死亡人數一萬九千七百六十六人、平均每日死五十四人、病症中以肺癆爲最多、茲將九年來肺癆症列表如下

一九二五	一八九〇
一九二六	一五一七
一九二七	一五九五
一九二八	四四四一
一九二九	二一五八
一九三〇	一九九四
一九三一	一九八三
一九三二	二〇四二
一九三三	二二二五
一九三四	二一七九

半島方面 籌建公園
園地已定京士柏

九龍方面、地面廣濶、居民人數、不亞香港、惟公園則尚付缺如、港當局有見及此、認定九龍半島、實有建築一大規模公園之必要、但對海地面表廣、選擇一適當與中心之地點爲園址、亦應加以攷慮、其初港當局以尖沙咀天文台下有密林水池、風景秀麗、實可改建公園之適當地點、迨後則以該處風景雖好、但地點不適中、乃改指定油蔴地京士柏水塘附近、爲建築公園地點、自此種計劃決定後、即先築路、以達公園、查建公園之路、建築工竣者已有二、其一爲水門汀築成之梯級、其一則由加士居道口以達、其在園地中亦已插有「臨時公園」之木牌爲標誌、該處地勢頗高、環境極佳、東可瞻九龍城、北可瞰香港、南可瀏覽帆檣之出沒、西可眺望繁華之英王子道等處住宅區、同時亦地點適中、如九龍城尖沙咀深水埗之居民、欲到該處遊覽、其路程均相差不遠、至建築費一項、相信爲數頗鉅云、(新亞社)

市區議事局 成立期有待
須俟衛生司返港

港當局爲擴大潔淨局之組織、特于本年批准組織市區議事局、記者昨日得晤潔淨局議員李樹芬醫師、據稱、將來市區議事局之議員、即爲潔淨局議員、並由港政府加委及加派數人、爲該局議員、而該局之正式成立、亦須俟衛生司威爾頓返港後、方能決定日期云、(新亞社)

獲架遊華北
昨午乘輪離港

廣九路英段局長獲架氏、年來對于路務之整頓、不遺餘力、成績頗著、近以局務紛繁、忙於整理、精神頗覺困苦、故欲覓地轉換空氣、素慕我華北名勝甚多、特請假一月、北上京滬杭津各地遊覽、已于昨日下午四時、乘渣甸輪忌廉加利號啓程北上遊覽、乘便考察京滬、滬杭各路現況、以資借鏡、(中央社)

懷有舖票
一男三婦被罰

▲潮籍人陳伯持、昨晨被控于中央巡理府史司堂、謂其藏有舖票四百六十條之罪、被告認罪、官判罰三百六十元、或入獄四月、舖票燬滅、

▲婦人張七、昨晨亦被控、謂其在大道西被差在其身上搜獲舖票一百廿一條、官判罰七十五元、或入獄六星期、舖票燬、

▲婦人陳興、卅一歲、昨在上海街近廿竹街附近、被八一號華差莫如賓、在其身上搜出深圳舖票二百四十五條澳門舖票廿五條、昨解控之于槃司堂、官判罰一百元、或入獄二月、

▲婦人謝四、日昨在華元里、由華探在其身上搜獲有澳門舖票四百六十一條、乃將之拘控於案、昨晨包司判罰二百元、或坐苦工監六個月、(新亞社)

輪運車傷人

苦力黃福、三十歲、昨晨八時三十分、路經新界深水埗警署附近、適有某號運貨汽車駛至、一時閃避不及、致被撞傷黃之面足等部、司機人見已肇事、立即停車、扶傷者往警署報案、當値英幫辦據訊、立電十字車到場、送入九龍醫院施治云、(新亞社)

兩婦誤飲毒品

深水埗荔枝角道二零八號三樓少婦鍾煥心十九歲、于昨日下午誤以電油爲燒酒、飲後方知、嗣由其夫朱達明、將鍾氏送入廣華醫院療治、經醫洗胃後、可無性命之虞云、(新亞社)

住馬禮信山道某號二樓少女黎某廿歲、於昨晨一時許、不知如何、誤服毒品、服後嘔吐大作、其家人見狀、急將之送入國家醫院救治、女入院後、經醫師爲之洗胃、幸告平安云(新亞社)

百齡人瑞祝壽

本港殷商陳壽庭、以昨日爲其母余氏太夫人百齡開一壽辰、特在其住宅西摩道卅五號、舉行慶祝大典、是日陳氏將其居佈置一新、五光十色、輝煌奪目、而是日到賀者車馬盈門、殊爲慶鬧、查余氏太夫人善相夫、教子有方、至今其子孫滿庭、享天倫之樂、而其子孫俱在各大洋行任高級職員、及在思豪酒店任司理、與著名于教育界者云、(新亞社)

雜案一束

▲男子陳月、卅三歲、住新塡地街一九七號地下、去月卅一日。偷去男子馮振日字形手鐲一個、爲物主將之拘獲、昨晨控之于九龍裁判署譚司堂、官判入獄三星期、

▲男子周錦、住元洲街一百廿二號地下、去月廿日偷去李三白葛衫褲一套、星期六晚上一時半、在深水埗南昌街、爲華探何恩將之拘獲、昨晨控之於九龍巡理府譚司堂判入獄二月、

▲男子陳文達、二十二歲、潮籍人、由鄉來港、不及一月、昨日在遮打道、行竊麵包三磅、被捕後、由警察當局將之控案、昨晨提訊時、被告供稱、係因饑餓所迫、故出此下策、包司判被告坐監十天、

▲男子辛麥泉、昨夕在干諾道中、永樂街碼頭、向陳光行窃銀包一個、內有銀幣十七元六角、雖幸手術不靈、當即被發覺、由警察將之拘控于案、包司昨早判被告坐監兩個月、

▲男子廖東、二十九歲、于前夕八時半、在皇后大道中、意圖不軌、爲當値發覺、將之拘控于案、昨早提審、包司以証據確鑿、判被告入苦工監六個月、

▲男子盧培、前日下午五時許、在新塡地街、一百六十三號均棧食物店、共食去酒菜八毫二仙、詎據身上不名一錢、無以付賬、後店中人將之往林街十九號二樓、但其親友不允代爲找數、故昨晨控于九龍巡理府譚司堂、官命簽保廿五元、一年內不得犯事、另補回一元與該店、否則入獄七天、

▲男子張德、廿四歲、前日十二時半、在上海街四百四十六號門口、被華民更練黃成、在身上搜獲偽港幣毫十三個、昨晨控之於槃司堂、被告認罪、官判入獄二月、(新亞社)

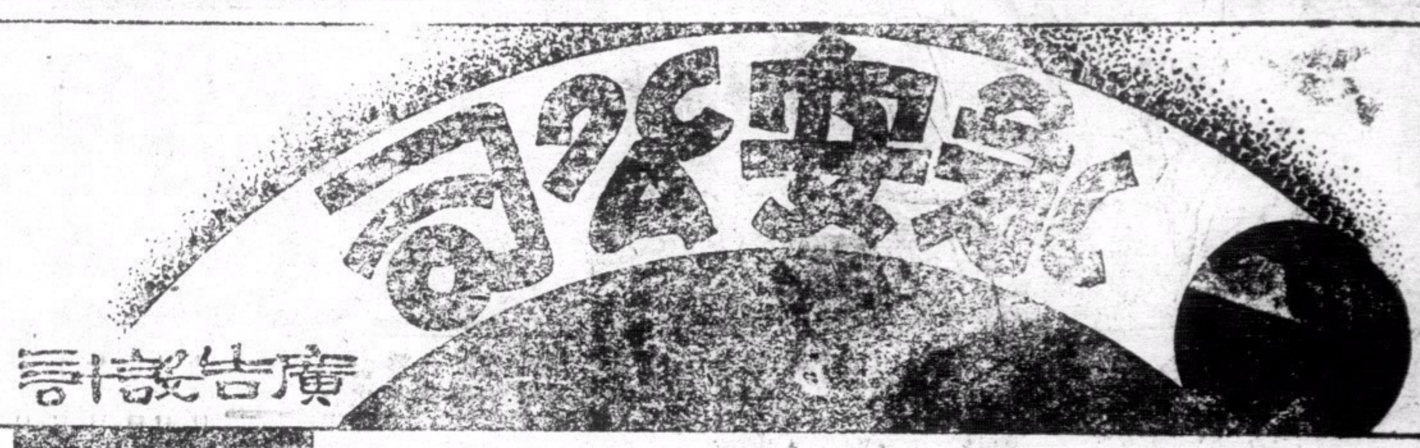

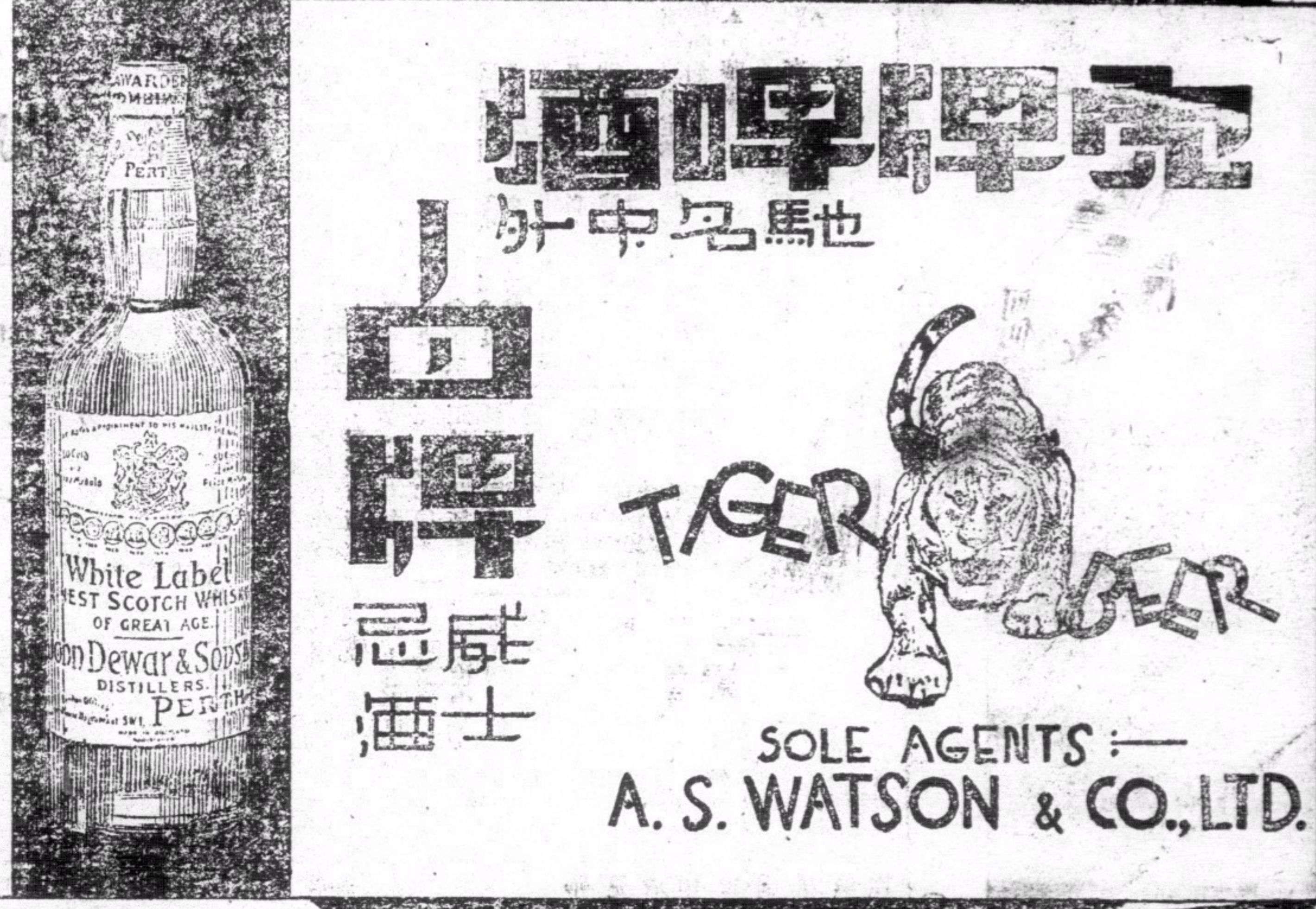

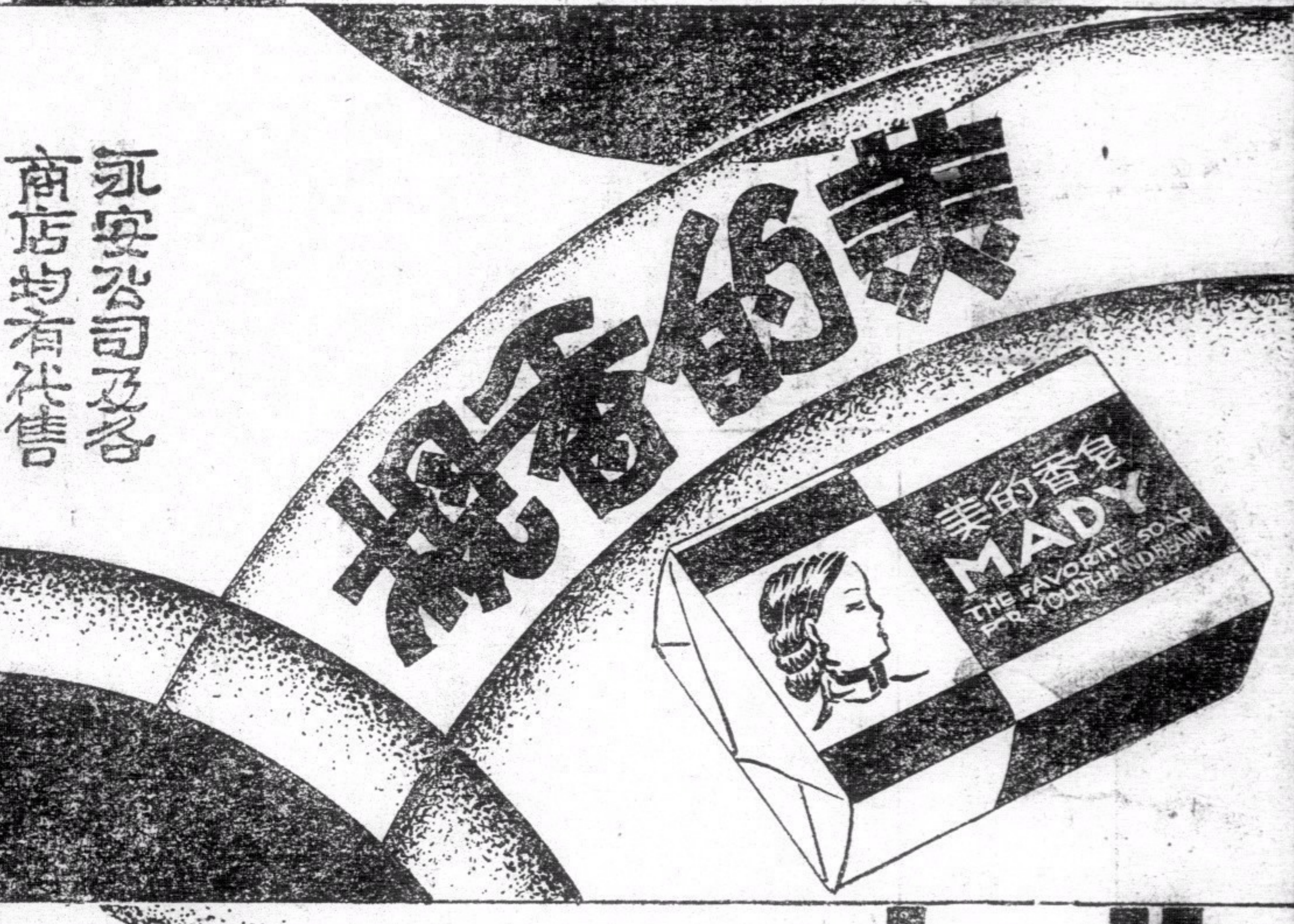

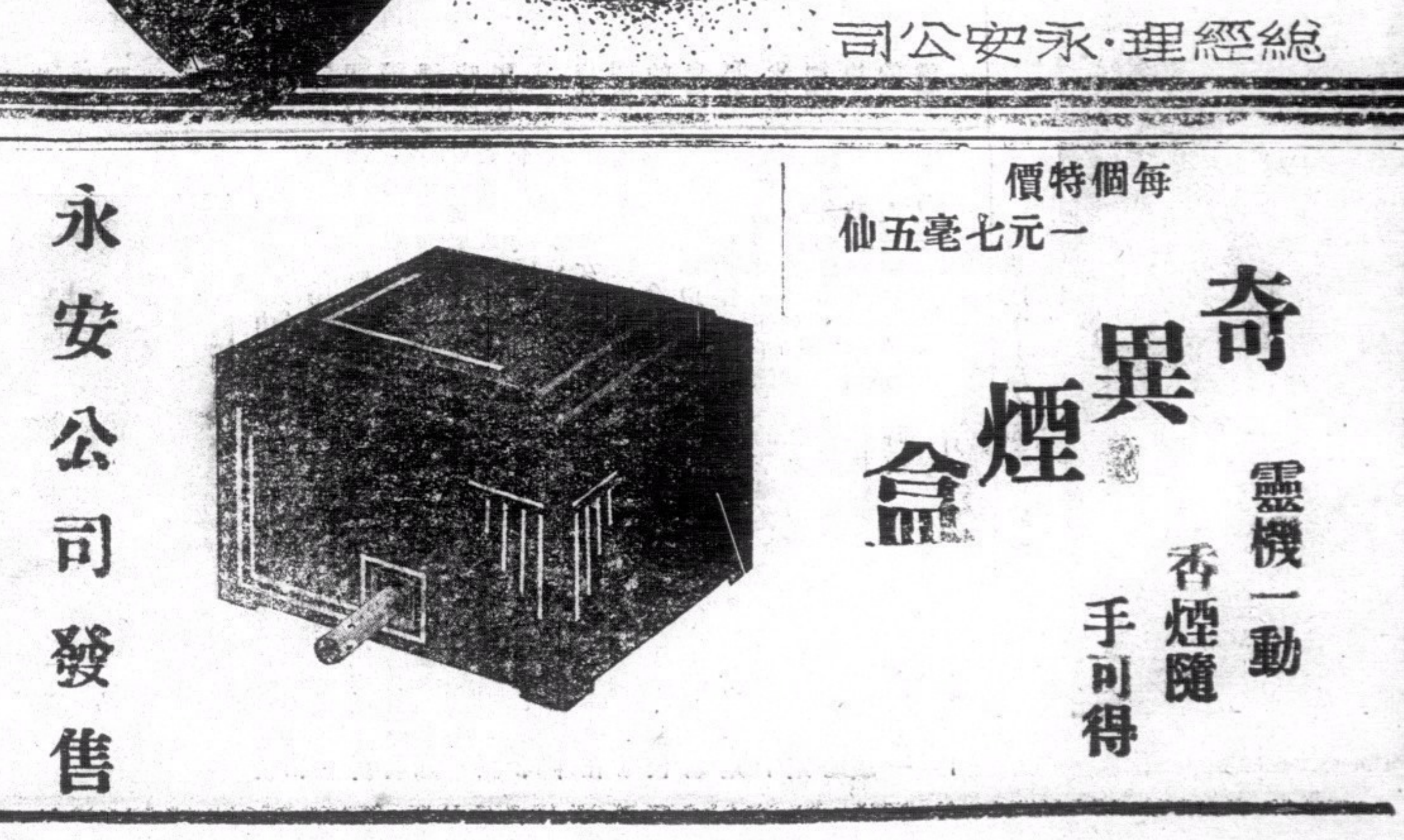

南華日報
（星期二）
中華民國廿四年九月三日

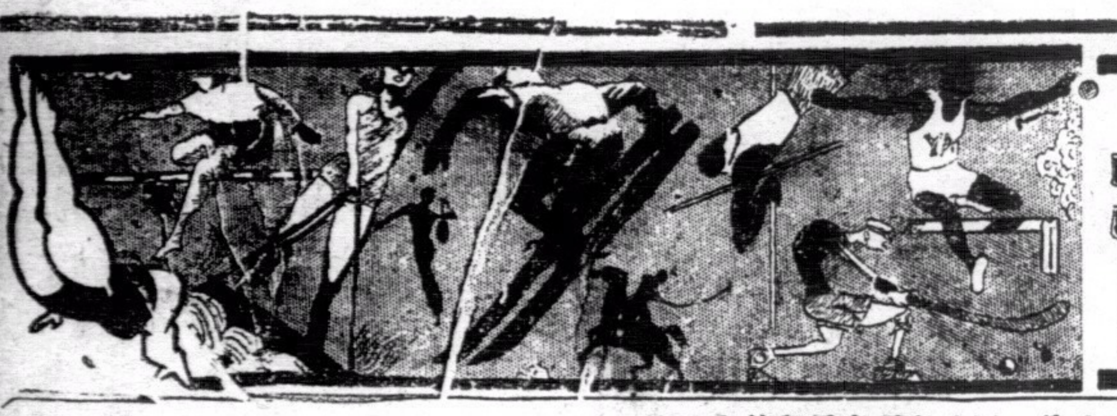

體育特刊

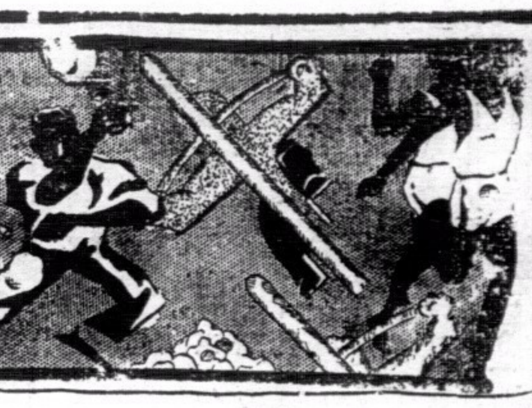

滬中華足球隊今晨抵港
即日下午五時半戰陸軍聯隊海軍球場……
球王鐵〇腿〇相借上陣
榮照與洪光亦被邀爲滬隊効勞
以最完整之陣綫戰旭和杯盟主

醉漢

（專訪）上海中華足球隊承吧城華力體育會之邀請、由容啓兆領隊、余衡之管理、于七二日過港出發南征、本港足球健將飛將軍曹桂成與何家强亦被邀請爲滬隊效力、此乃兩月前事也、滬中華隊轉征荷屬爪哇一帶、與各地勁旅週旋、大小共二十戰、結果成績頗有可觀、拾勝、六和、四負、該隊因時間關係、于去月廿八日趁荷輪芝沙丹尼號離爪哇返國、計程該輪今晨六時可抵埗、本港體協會當局接到該隊電訊後、遣派代表到輪迎接、全隊健兒乘留港之便、已定于今日下午五時半在銅鑼灣海軍球塲與本港旭和杯盟主陸軍聯足球隊作表演比賽、茲將該隊在爪哇之戰績與中華隊與陸軍聯之實力比較評如下、

征爪戰績 斐然可觀

日期	地點		敵隊	得球	失球	
七月十四日	吧城	對	阿里菲	三	二	勝
十七	井里汶	對	幼年會	二	一	勝
二十	萬隆	對	選手隊	三	一	勝
二十一	萬隆	對	意尼	一	一	和
二十四	棱羅	對	棱選隊	五	二	勝
二十七	棱羅	對	棱日聯隊	一	六	敗
二十八	日惹	對	日選隊	一	一	和
三十一	瑪壟	對	瑪選隊	四	四	和
八月三日	泗水	對	泗選隊	〇	一	敗
四日	泗水	對	中華隊	二	一	勝
七日	泗水	對	埃蕃竣	一	〇	勝
八日	泗水	對	露爾隊	〇	〇	和
十日	壟川	對	亞拉伯隊	二	二	和
	壟川	對	壟選隊	六	二	勝
十七日	吧城	對	係求拉史	二	一	勝
十八日	吧城	對	選手隊	三	四	敗
廿二日		對	東道拳力	成績未詳		
廿五日		對	內務部	成績未詳		
廿七日		對	西羅力隊	成績未詳		
廿四日	萬隆	對	茂物選隊	成績未詳		

行裝甫卸 應戰陸軍

自華東與華南分區足球賽停止舉辦後、滬區足球隊曾于前年派隊南下參加出席遠東運動會之試賽、然當日滬隊之陣容、未臻完整、全隊之實力、未見雄厚、港方球迷欲睹滬區足球隊之完整隊伍作戰者幾不可得、此次乘萬里長征凱旋過港之便、與去屆旭和杯盟主隊之陸軍聯隊會師於海軍球塲、鐵腿錦順、急先鋒鄭季良、飛將軍曹佳成亦隨軍歸來、再輔以球王李惠堂、健將梁榮照與陳洪光、則中華隊此次在港表演、其精彩當不讓於華東與華南區之役也、南北健兒、球怪鐵腿等共冶一爐、所謂上馬殺賊、須先視乎全軍如何列陣以定勝負誰操、茲查得中華隊伍排陣如左、

▲中華隊

徐亨
李寧　李惠堂
陳洪光　陳鎮祥　梁榮照
姜璐　孫錦順　李義臣　鄭季良　曹桂成

中華隊之列陣如此、可謂無懈可擊、門將徐亨曾代表出席遠運會、身高六呎、撲接高球、百無一失、技術已漸臻于爐火純青之候、此次遊爪歸來、增多不少經驗、殿殿有積薪居上之勢、輔以鐵閘之二李、實有如金城湯池、息影已久之李球王、客串後衛之職、可謂游刃有餘、球王於南華征菲征爪哇之役中、曾任後衛及正中衛職橫掃千軍、敵莫能近、李君爲我國首屈一指之前鋒亦爲後衛良材也、李寧則穩健可靠、中衛綫則以二陳一梁担任、將中華隊日前軟弱中衛綫、更換無遺、榮照文武全材、鎮祥之勇、有乃兄小黑炭之風、有山東炮之名號、誠非過譽、洪光乃埠際良材、英勇慓健、身手之矯健、體力之充實、皆已卓然有自見于時、

球王鐵腿 雙雙上陣

前鋒五虎、攻勢之銳、儼若銳利之矛、而翼尤爲全隊進攻之主力、飛將軍在爪哇南島廿戰、已回復往日之威風、姜璐乃天津好漢、聞在南征諸役中、屢建殊勳、中鋒李義臣昔年爲港中華會健將、亦去屆國際代表、射法驚人、遇有懈可擊之際、即怒馬突圍、直抵黃龍、一發而不可制、左輔爲久已離別香港之孫鐵腿担任、鐵彈之驚人、婦孺皆知、我國足球名將除李球王穩坐于第一把交椅外、第二把交椅捨君莫屬也、孫君射球之勁、其技逾十餘年不衰、今日吾人得再重觀鐵腿表演、何幸如之、急先鋒鄭季良輕靈活潑、來去如飛、常能出奇制勝、前綫五鋒皆恢有穿楊之技、惜中路因李孫之肥胖、轉身遲緩、或會影響前綫之進攻、故中華隊今日之戰畧、多從兩翼進取、而使中路坐收事半功倍之果、以實力而論、中華實有操勝之可能、球迷拭目以觀之可也、

▲陸軍聯

（林肯）彼得利
（林肯）烈厘　（蘭開夏）佩夫
（林肯）希近士　（蘭開夏）羅頓　（蘭開夏）士地路
（華塞斯）羅蘭士　（蘭開夏）士溫　（蘭開夏）士蔑夫　（蘭開夏）中福　（林肯）羅居路孫

陸軍實力 雄厚異常

陸軍聯隊爲去屆之旭和杯盟主隊、轉戰兩週、南華與海軍本非弱旅、亦遭擊敗、全隊健兒乃由全港陸軍足球隊中挑選精銳組織成軍、實力至厚、諸將苦戰不懈、前鋒中福與希近氏之衝擊、嘗令守者退避三舍、烈厘之參球、可謂一時無倆、兩翼俥中之技不讓于中華、守衛諸將、氣力充足、尤以兩後衛之穩健爲全隊冠、羅蘭士之守門、在去屆督憲杯之役中曾兩破華聯隊之好夢、此君之英勇與機警過人、除黃紀良外、捨此君莫屬、今日雖屬友誼表演性質、但勝負仍關于榮譽問題、故陸軍則決調全力上陣以冀保持旭和杯盟主之威名也、

陸軍聯隊（景星攝）

本週球類比賽秩序

足球

九月三日（星期二）　下午五時半

表演賽　滬中華隊對陸軍聯隊……海軍球塲

網球

團體賽
- 中華游樂會對香港木球會…（甲組）
- 九龍木球會對軍人游樂會…（甲組）
- 西洋會乙對印人游樂會……（甲組）
- 西洋會甲對奇利近交華……（甲組）

九月四日（星期三）

團體賽　軍人游樂會對九龍木球會…（乙組）

九月五日（星期四）

團體賽
- 西洋會對中華游樂會……（丙組）
- 九龍印人會對中央英童會…（丙組）

九月六日（星期五）

- 中華游樂會對九龍滄球會…（丁組）
- 陸軍網球會對印人游樂會…（丁組）

壘球

九月七日（星期六）　下午三時半

公開賽　華僑隊對㠶甸拿……喇沙球塲

九月八日（星期日）　上午九時半

㠶甸拿對日本隊……加路連山

網球

九月十日（星期二）

團體賽　西洋會甲對香港木球會……（甲組）

九月十一日（星期三）

九龍木球會對香港木球會…（乙組）

十四歲華僑女網球家
何顯金姑娘 —— GEM HOAHANG ——
鼠公

旅居英國數奪錦標
曾擊敗英乙組女冠軍與瑞典王
小英雄乃本港何顯女醫之姪女

（如轉載請聲明自南華報）

（本報專訪）何要是愛好網球或者是關心網球的話、當然知到中國網球界的健將、男的有邱飛海、林望蘇、許承基、林寶華、鄭兆佳、女的有天津的梁氏姊妹、（已結婚一爲本港羅棟勳律師夫人、一爲林寶華夫人）山西的王氏姊妹、香港的羅德貞女士、（烈頓夫人）、以上幾位也許是現在我國網球界中的代表人物、曾經在國際競技運動場上爭回不少光榮的、但是還有一位現在被英國人重視、而住在離倫敦數里外特尉懇喃城 Twickenham 的我國十四歲華僑女童何顯金女士 Miss Gem Hoahing 遠隔重洋、自未易爲國人所知的、這位年輕的小英雄、在英國已暫祖國爭得不少光榮、因爲○是中國唯一的女童代表參加英國的女童網球賽、乙組錦標賽、和女子讓步網球賽的、從十二歲那年起就開始到現在、幾個錦標已落在○的手上了、英國人稱○爲「中國的小囡囡」、英體育界對○抱着很大的希望、現她有驚人的巧妙擊法、將來長大起來、在擊脫門杯英美網球賽中、也有被選爲代表的希望的、我現在將○介紹出來、給大家認識認識、

生於香港 僑居英國

他就是本港華人行、據何顯女醫生 Dr. Hoahing 的哥哥的女兒、她的父親名 Mr. Ben Hoahing、早年留英讀書、○的母親是金橋大學的畢業生、她們的家裏向居在特城的在一九二一年的時候、何先生和夫人回到祖國、在香港居住、這位小姑娘就是那年在香港誕生了、因爲○是何先生的最幼女孩子、所以他倆夫婦很寶貝地教育她、不久就搬回倫敦外的特城居住、六年前、○八歲的時候、和父母回到香港一次、但在這兒逗留數月又搬回倫敦去了、○們的家裏是在離倫敦數里外的特尉懇南城、何先生在那兒購了一所大屋、在歐戰前是德國貴族的物業、家裏有一所草地網球場、何先生是很嗜好美國式棒球和網球的、在他的女兒能够持起球拍的時候、就給○練習網球的時候到了、

年纔十二 參加比賽

特地定購球拍一個、每日在自己的網球塲裏、教授他的女兒練拍網球、經過多年的功夫、因爲這位小姑娘是精于跳舞的緣故、對于拍球的脚法、大有進步、後來考入南城小學讀書、和中學生們的常常練習、并得他父親的友人（網球名將）教他各種基本動作、練習要點、與及正反手擊球的方法、○的球藝漸走入軌道、而且○有天材、球藝進步得很快、一九三三年、○正在十二歲的時候、何先生就替他的女兒報名參加中當（San○○）的女子乙組單人賽、獲得冠軍、並奪得女子雙打讓步賽決賽權、瑞典王也是愛好網球的、對於這小姑娘的球技、大加讚美、就和○作友誼比賽、女神童很從容地把瑞典王擊敗了、同年○參加西部特尉懇喃俱樂部的女子單打賽獲得錦標、（○是會員）又獲得馬路頓女子網球單打杯的決賽權、一九三四年奪獲皇后會的幼年女單打杯、一九三五年、獲得彌塞克斯省的乙組決賽權、○在○○決賽的對手是和羅蘭士夫人比賽、那時○祇是四尺高度、○○的手是沙息士省的國際代表、羅蘭士夫人因高度的關係、在網頂向○猛攻、但○抱鎮靜態度來應戰、嘗施用巧妙的擊正網法、挺攻對手、結果以六比一、六比三將這位洲際代表擊敗了、

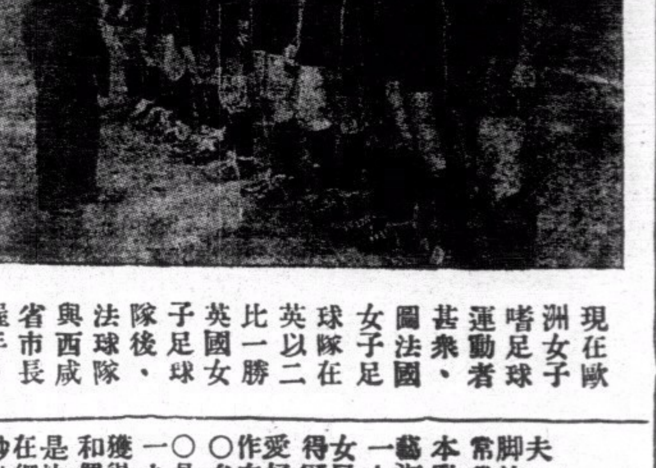

現在歐洲女子嗜足球運動者甚衆、圖法國女子足球隊在英以二比一勝英國女子足球隊、後法球隊與西咸省市長握手、

屢建勳績 奪得錦標

她自從在這幾塲重要比賽顯身手之後、英國的體育界和輿論都讚許她擊法的美妙、和球技的高超、自後舉凡這位女神童出塲比賽的時候、總是吸引得很多很多球迷了、在今年她已是十四歲了、高度也增至四呎七吋、今年的傑作、就是她參加皇后會舉辦法女生網球單打錦標比賽、又以六比二、六比三擊敗十七歲女郎他非尼羅女士獲得錦標、這位十七歲女郎、高度是五呎九吋高、體魄很健壯、擊球急且有力、她是大不顯的乙組女子單打冠軍、但在外表看來、女神童在高度和力量方面是吃虧的、但是比賽開始以後、她以智取勝、正反手皆用力揮擊、球落點的角度令對手疲於奔命、有時誘敵人上網、却使用邊線表拍以制她、或用高斬以窮敵人、她的有計劃的戰略和動作、完全是用腦來指揮的、并沒有一下是隨便的回擊、在千餘人的掌聲裏、這小姑娘居然將十七歲女郎大不列顛的乙組女冠軍擊敗了、她在英有這樣偉大的成績、確值得異國球迷的讚美、○在每塲比賽的時候、都是很用心來比賽的、每次勝利之後、塲外的人鼓掌向○恭賀的時候、○總是鞠躬向觀衆還一個東方式的笑臉、（以○代她）

（尙有體育轉入第八版）

（二）捧着獎品歸

女神童八歲時在港與其父與何顯女醫合影

何顯金女士各種擊球姿勢

（她正手抽球的姿勢）

（反手）

（劈殺）

（低抽）

（十二歲時參加比賽）

（擊敗十七歲女郎得皇后會錦標）

十四歲女神童何顯金拍球姿勢

中華隊健兒

徐亨　李惠堂　李寧　梁榮照　陳鎮祥　陳洪光　曹桂成　鄭季良　李義臣　孫錦順　姜璐

新戲院

孔如坊

即日放映

美高梅公司特製香艷動人哀感有聲大名片

公子多情

鍾歌羅福主演　法蘭曹通珍及李門合演

白璧留瑕，佳人命舛，殘花復惜，公子情多，情歌三闋，淒楚動聽，劇情曲折，動人肺腑，

下期五號換映神怪武俠離奇國片　新月寶盒　郭思俠主演

不日放映　太子出家

大華影戲院

即日放映

聯美公司發行廿世紀公司怪人怪物大展覽巨片

怪人博覽

和理士卑利大傑作

▲片中之怪人怪物　㈠體重數百磅的肥婦　㈡上身為人下身為魚之美人魚　㈢通身花紋之怪漢　㈣鬚長及尺之婦人　㈤體高不滿一尺之侏儒　㈥三千磅重巨象　㈦兩頭牛　看此一片無異親遊世界最大之博覽會！

下期四號換映雷電公司驚險科學巨片　活命飛車　莎梨蘭伯主演

不日放映　毀屍奇案　儀青鬼主演

不日放映美高梅公司歌樂香艷大名片　春宵苦短　李門奴花路大傑作

東方戲院

最後一天放映

聯美公司空前熱鬧富麗堂皇頑艷血案背景歌舞巨片

海上萬花團

珍李門絲南加勞薛尼候活十九明星合演

借一艘華麗遊船為背景，描寫白熱化的種種生活，月夜海上說不盡的旖旎風光！脂粉叢中享不了的溫柔艷福！大舞廳前看不完的肉感舞蹈！

明天換映偵探奇情名片　風流案

價目表連稅　日場　前座二毫　頭等三毫　超等三毫　夜場　前座二毫　頭等三毫半　超等五毫半　小童二毫　小童四毫

不日放映宮闈艷史巨片　春宵苦短

娛樂大戲院

破天荒裝置冷氣機　消暑怡情唯一勝地

即日放映

聯美公司香艷滑稽絕頂巨片

警伯怕老婆

薛尼侯活主演

薛尼侯活在片中飾一個愚笨的警伯，而生性懦內，故鬧出笑話重重

下期六號換映霍士趣情巨片　小姑娘　莎梨譚寶主演

快要放映恐怖巨片　科學怪人的新婦　波里士嘉羅夫主演

每日二時半，五時十分，七時一刻三場減價　座前四角　頭等七角

新世界戲院

本院電話弍壹叁叁柒號

即日開幕獻映

選天一公司港廠製粵語歌唱笑之王

邵醉翁大傑作　唐雪卿　紫羅蘭　廖夢覺（合演）

鄉下佬遊埠 三集續集

下期續映

注意　唐雪卿女士　今晚九點廿分敦請化裝鄉下女登台揭幕　火速定座

長樂戲院

即日放映

開天闢地

混沌初開　神秘故事　（葉衣）（山居）（茹毛）（飲血）（飛天）（遁地）（穿山）（過海）

下期換映　中國健美女性

中國第一部真正性教育醫學衛生常識益智裸體國片

新玉山著名靚月餅上市

（即馬玉山舊址：電話叁三五八八）

本號月餅　質料豐富　以之自奉　物質提高

久已馳名　選材益盛　老少咸寧　價錢公平

顧客互頌　式樣摩登　以之遺贈　士女惠顧

中外贊成　欵欵新穎　戚友領情　無任歡迎

港聞之二

瑞安輪糾紛已解決

廣州市府派吳伯勝來港參加調停　該輪今晨復航往廣州

行走省港之瑞安輪，日前因該輪大副檢去船員貨物，發生糾紛，致全體船員離輪停工，該輪遂告停航，後由廣州海員工會出任調停，迄今已愈三日，公司方面不欲將事體擴大，特請海員工會派代表來港協同辦理此事，冀於短期內解決，該會聞訊，特派代表楊華芳、黃林來港，即於本月一日，會同公司之經理，董事羅文錦等多人，假座泰山輪西餐樓開會，廣州市政府派參事伍伯勝來港列席參加調停，經多度商洽後，已獲得解決辦法，全體船員均已復工，故瑞安輪已於今晨七時繼續航行往省，查其重要之解決條件，則為海員工會要求瑞安輪大副加打氏離職，現加氏自行請調，故公司當局將其調往港澳輪供職，海員認為答覆滿意，此事遂告一段落，又查伍伯勝以此事已完全解決，爰即乘輪返省，（中央社）

本港糖業一落千丈

營業狀況較曩昔減少泰半　粵省植蔗製糖為主要原因

糖類在我國之市場，佔極重要之地位，全國每年需糖約在一千萬担有奇，值銀二萬萬元以上，洋糖運銷我國之數量，尤以渣華糖為至鉅，渣華糖運銷華南方面、亦屬不少，迨至粵省年來積極發展糖業，自行植蔗製糖，其出品與渣華產品相伯仲，其幾且勝之，本港糖業，以種種之原因，其營業每況愈下，記者昨調查其現目之狀況，爰將各情，錄之如下，

衰落原因　查本港糖業盛時，糖廠開設殊夥，蓋廣州當時關稅尚未重徵，故其市場極為暢旺，迨至不景氣侵襲後，糖業一落千丈，因而歇業者，亦屬不鮮，其原因、一方面以關稅提高，而一方又因粵當局施行三年計畫，積極發展各項建設事業、關於糖業，發展尤速，先後設備糖廠數間，最近已完成兩廠，規模宏大，且自行植蔗製煉，是以其出產乃奪回大部份之市場，職是之故，本港之糖業乃日益衰落，其營業較曩昔，減泰半有奇，

現目價格　據糖業中人稱，目下糖商極感困難，雖多方謀維持其營業，亦不可得，良以一方面因顧客之銳減，一方面其價錢亦低，查現目之價格，片糖每担紙銀三元九毫左右，大細沙每担值銀四元零三，粗沙糖則值銀三元八毫半左右，與曩昔之價格比較、距離甚遠云，

運銷廣澳　查糖祇小部份供給本港之銷場，往常各江輪船如江門、梧州等之男女水客，輒便道以內地糖價昂貴，採購運返內地，三數角不等，惟以近來海關緝私甚嚴，彼輩均不敢攜帶，是以不無稍受影響，至於港中糖之市場，全在廣州灣及澳門兩處，但亦屬少數云（世界社）

銀幕新訊

娛樂●諧角明星薛尼侯活素有英國差利卓別靈之稱、以其表演均能引人入勝也、經已抵港、由今日起在娛樂戲院放映其新作警伯怕老婆、片中飾一警伯、又鬧出滑稽、令人捧腹、又該院下期換映莎梨譚寶保近作「小姑娘」又將陸續放映口片多部、波里士嘉羅夫之「科學怪人的新婦」、亦將於最短期間放映云、

本港去年份自殺謀殺案統計

死者共二百六十三人

本港去年全年自殺之案件、頻有發生、其所採方法、有縣樑自縊、有服毒、有跳海、種種方法雖各有不同、但泰半多為受經濟壓迫所致、被人謀殺者亦屬不少、爰將各案之次數錄之如下、

●各案統計●　查去年自殺、及被謀殺或意外而致死者、共二百六十三人、男子佔一百七十九名、女子則佔八十四名、在此數內、男子自殺者、計四十二名、女子則佔廿名、男子服毒自殺者十四名、女子計四名、男子懸樑自殺者計十五名、女子計有十三名、投海自殺者男子二名、女子則無、以槍自殺者男子二名、女子亦無、以利器自殺者、男子四名、女子祇一名、躍樓自殺者男子五名、女子則有三名、

●謀殺意外●　被人謀殺者共十一名、男子佔九名、女子佔二名、被人槍殺者男子一名、被以利器謀殺者男子六名、以別種方法而謀殺者、男子計有二名、女子亦有二名、意外而致死者、共一百八十七宗、男子佔一百卅八名、女子佔五十九名、誤服有毒食品而死者、男子一名、誤嗅毒氣致死者、男子一名、誤服毒藥而死者、男子一名、婦女二名、被火焚斃者男子十二名、婦女十一名、滾物壓死者、男子三名、女子三名、窒氣致死者、男子二名、女子二名、

●廢棄屍體●　意外溺死者、男子卅三名、女子廿八名、誤中槍斃命者、男子三名、誤為利器所傷致死者、男子三名、女子二名、跌斃或壓斃者、男子六十六名、女子十四名、因觸電而致死者、男子一名、為電流觸斃者二名、另有腐爛之屍體一百六十六具、此數內、男屍九十八具、女屍四十七具、其中廿一具因過於腐爛、不辨其為男為女、且不能驗明此等腐屍因何致死云、（世界社）

大衆讀書獎劵昨日已揭曉

獲獎者八名

深水埗大衆書局、以近日世情日趨不景，讀書學子倍感困苦，特本其所倡之「提倡讀書興味」之計劃、舉辦「秋季讀書贈送學額運動」、昨一日午、經已在該局當衆搖珠開獎、由大觀影片公司總理劉蕙錦、廣告文化公司[illegible]、中央中學校長[illegible]、英華書院教員[illegible]等到場見証，當場抽得八名、由該書局供給全年學費、往英華、中央、文化各方等校讀書者、共八名，無不得獎[illegible]於色云、（新聞社）

大華書院籌辦化學研究院

荳咸街大華書院、鑒於本港學子、除一般學士注重實業教育外、難於其他得充文員職外、專門畢業同出路、殊屬感事、故特與三數留學國外專家同志、組織壹化學研究院、目的、在為國家造就實用人材云、

何某被指姦兩少女？

母女偕赴九龍警署報案　何某否認指對方勒索

九龍城西貢道某號住客何某、富有資產、月前有相識婦人某氏、因急需向何貸欵數十元、何慨然與之、某氏本有二女、一年十五歲、一年十四歲、嬌小可愛、何即對某氏謂、若家既清貧、莫若使汝二女在吾家執役、一方面可減輕汝家負担、同時汝日前借去之數十元、再亦不向汝討回、當作兩女一年之工金等語、某氏以何如斯關懷、且不虞有他、於是着二女在何家執役、詎料數日前、二女返家對母哭訴、謂被何所姦汚、其母聞言、不禁大怒、立偕二女往九龍城警署報案、當值幫辦據報、遂派出華探按址將何帶返警署問話、但何極力否認、謂女母借勒索云、（新亞社）

不景氣侵襲下榜人生活大受影響

共十五萬人　客艇難覓食　漁艇可過活　貨艇競虧本

註冊船艇達二萬艘

本港船艇有「香港三家」一語、三家者、即客家、蛋家、榜家是也、當本港好景時、榜人之致富者、實繁有衆、惟近數年來、不景氣侵襲、工商交困、航業最受打擊、貨運減少、榜人營業、極感困難、因而船艇客商來往亦稀、亦為向所未有生活之苦、茲將榜人生活情況、略述如下、

榜人十五萬　查一九三一年水上居民為七萬五千二百五十人、但本港榜人斷不祇此數、不過當時有等或疑出海、未及填報耳、據本港船政署統計、最近本港有榜人的十五萬衆、註冊船艇約二萬、

謀生今昔觀　查往昔本港榜人生活、頗稱穩健、平均每一船艇、月入二三百元不等、其大者、更不祇此數、即最小型之送人艇、月入亦在百五十元以上、惟近年已一落千丈、所入足供糊口、為已足、從前送客艇最小要六七角、方允送一程、而今則三數毫不等、無不答允、總求有交易、以視從前之固事堅持者、未可同日而語、惟業漁者、尚可過活、然亦大不及從前、蓋曩昔本港未有日魚運來、漁人所捕獲之魚、銷售于本港市場上、既能獲利、今則有日魚傾銷、在勢不能不減價競爭矣、至於貨艇之營業、從前頗稱大宗、據此者言、近年之貨運不及三數年前之半、皆因出入口貨均少所致、竟有虧本者云、（新聞社）

黃賓虹昨環遊香港

我國著名畫家黃賓虹、近應廣西當局之請、由滬南來、抵港、備受本港畫人之歡迎、查氏在港數日、新界風景名勝、已遊覽一遍、昨日乘石岐渡司理王季原君之邀、乘小輪環遊香島一週、沿途寫畫共得廿八幅、對本港山景讚口不絕、黃主張栽植花木、以吸引遊客、查旅行會委員馬文輝、是日亦同行作陪、馬對此擬議、亦表贊同、將來或將此意向該會發表云、（新聞社）

有濶大樓一間、空氣流通、共有大房一間、走馬騎樓、新洗身房一間、有私家井水、有大雪櫃、有電話、有風扇、現欲出租、在太子道、學校式宿舍均合、更有大運動場、欲租者請問南華日報施衛文、（電話二一〇六二一二）隨時歡迎參觀、

大華電髮室

九龍彌敦道大華戲院側

不惜重資　增置電機　特聘名匠　專科電髮　工技精良　取價從廉　不妨試之

電髮價目由五元至十元

羅永祥攝影　陳錫熊收音

大觀萬象[illegible]歌唱淒艷哀感巨片

麥嘯霞編導　趙樹燊監製

半開玫瑰

八月公映

林坤山　黃壽年　葉仁甫　劉群公　林妹妹　胡笑梅　戴雪芬　吳楚帆　何大傻　錢大叔

華南映權合衆廣告公司經理

日知錄

各院戲目

中華民國廿四年九月三日星期二

▲香港

娛樂—警伯怕老婆（西片）
皇后—巨艦怪彈（西片）
中央—新婚的前夜（中片）
東方—海上萬花團（西片）
高陞—龍鳳男女劇團（夜）
馬騮紅上卷（粵劇）
太平—吳仲文藝術團
利舞台—勝壽年班（夜）
虎將拜陳橋（粵劇）
九如坊—公子情多（西片）
西園—冒險大王（西片）
新世界—鄉下佬遊埠續集（中片）
香港—紅伶歌女（中片）
長樂—開天闢地（中片）

▲九龍

平安—龍潭寶鑰（西片）
大華—怪人博覽（西片）
普慶—普慶男女劇團（夜）
金鳳新銀龍（粵劇）
東樂—中國健美女性（中片）
北河—四海男女劇團（夜）
油蔴地—趙子龍（粵劇）
官涌—逃亡（中片）
旺角—鄉下佬遊埠（中片）
砵崙—四大金剛（中片）
明星—鄉下佬遊埠（中片）
柳遇春打擂台二集（中片）
廣智—火燒紅蓮寺二集（中片）

香港播音

（下午）十二時半，西樂秩序、一時氣候報告、一時四十分至二時十分、轉播星期會、四時至七時、中樂唱片秩序、黃飛虎（飛影、佩珊）、岐山鳳、潤底流泉（何與年、呂文成、何少霞、尹自宜、錢大叔）腸斷蕭郎一紙書之（刺夫）、（駱錫蘭、馬師曾）、春曉（胡蝶）綿裏針下（帝女）之拜倒石榴裙、（子喉）、小蘇蘇、李海泉、劉燕玉悲秋（鄭孟霞）、大刀隊（譚伯業、奔月）、相思盒（薛覺先）、譚累母淚（譚伯業、小明星）、東坡戲妹（白駒榮、呂文成）、商女不知亡國恨（廖了了、張舞柳）、蔡文姬別子（新馬師曾、千里駒）、斷腸碑下卷（燕燕）、古井貂蟬（觀雪秋、廖了了）、倩影（儂）、黃龍飲痛（白玉堂、李雪芳）、七時西樂秩序、七時四十分至八時、演講、八時晚間氣候報告、八時至二十分、夏主音樂、九時至九時一刻、收接英京、九時半至十時、梵鈴合奏、十一時完畢、（新亞社）

廣州播音

廣州市政府播音台、今日播音秩序如下、

★日間★

㈠中樂唱片、十二時至十二時五十分、一、呂文成唱「春思丹鳳」、二、職業介紹、三月兒羅家權唱「他鄉遇故知」、四、陳非儂新細倫唱「貞淫秘局」、五、千里駒、白駒榮唱「風流天子」、六、呂文成唱「雨後梨花上雷台」、㈡、本市天氣報告、本地天氣預測、本市金融行情報告、晚間節目預告、下午一時二刻報告、十二時五十分至一時、㈢、粵語新聞報告、一時至一時廿分、㈣、西樂唱片、一時廿分至二時、一、「小公主」「再會」、二、「香金髮」「善待母親、母親知道」、三、「主音」「請為而歌之」、四、「得一歌」「吸性久」、五、「遊問鎮靜」、「善騎」、六、「甜密密」「江湖艷索」、五、休息二時、

★晚間★

㈥中樂唱片、六時卅分至六時五十分、一、譚富英唱京曲「南陽關」、式、職業介紹、三、譚伯業奔月唱「大刀隊」、四、安舒元唱「珠廉寨」、五、呂文成朱頂鶴唱「六月飛霜」、㈨東亞天氣概況、本地天氣預測、中國沿海各地天氣報告、本市金融行情報告、明日節目預告、下午七時時刻報告、六時五十分至七時、㈩演講由廣東省政府担任、七時至七時卅分、㈪中樂唱片、七時卅分至七時四十分、㈫國語新聞報告、七時四十分至八時、十四、益智演講、由秦仁山先生講、題論語、八時至八時十五分、十五、英語新聞報告、八時十五分至八時卅分、十六、特備西樂節目、八時卅分至九時、十七、粵語新聞報告、九時至九時廿分、十八、繼續特備西樂節目、屆時宣佈、九時廿分至十時卅分、十九、休息十時卅分、

天氣預測

有弱反旋風負於太平洋面達日本之東北、較高之氣壓伸展至高麗及中國淺量低氣壓向東北移至日本之西南、今日天氣、吹東南風、溫和、天色佳、

潮水漲退

漲—上午十一時卅七分　下午十一時五十六分
退—上午六時零八分　下午五時五十分

太陽出沒

出—上午六時零六分
沒—下午六時三十九分

節候變遷

處暑後十日

廢曆備考

乙亥年八月初六日

赤柱 **聖士提反男校招生**

校地寬廣 建築新式
中英文並重 中小學兼收
新生隨時插班 寄宿走讀均可 章程函索即寄
新生試驗：陽曆九月七日上午九點半
開課日期：陽曆九月九日

青年會日校 小學 幼稚園 招生

八月廿八日 舊生補考
廿八廿九卅日 舊生繳費
卅一日 招考新生
九月二日 開學
校址 必列者士街　電話：二二六六一八

香港嶺南分校招生

學級：招收小學一年至六年各級學生
新生考試：九月二日星期一上午九時
開學：九月四日星期三上午九時
校址：史塔士道又名司徒拔道

香江男女中學續招新生

在本校畢業後保証投升國立中山大學高初中各部
一校址：男校 大埔道十六號 女校 深水埗長沙灣道六十二號一
考試日期 九月一日 ・兼設膳宿・
校董 范錡 雷蔭蓀 黃廣田 賴際熙　校長梅桂繁　電話五一一八七

香港啤酒

味道優美過人故賓客盡量飲之助與不少也

香港都爹利街七号 電話二五一四六

H.B. BEER 香港啤酒有限公司

香港啤酒 製法精良 味美而醇

常飲之 能 清血強體 容顏秀麗

九龍 **民生書院招生**

▲小學部 九月二日開學
▲中學部 九月六日開學
○○暑期補習學校七月廿二日至八月廿四日○○
詳細章程函索即寄

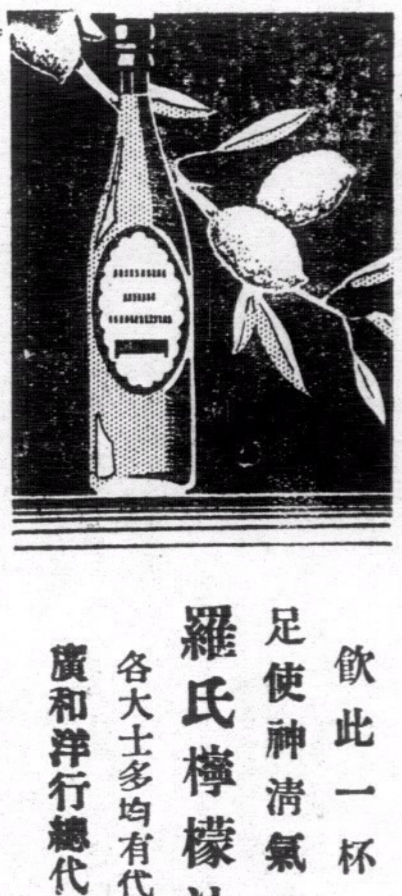

飲此一杯 足使神清氣爽
羅氏檸檬汁
各大士多均有代售
廣和洋行總代理

一毫二毫商店 **亞比羅**

學校用品及其他各種物品均備。
用一二毫子。可買得稱意的貴重品物。
歡迎參觀
▲舖在香港德忌笠街一c
▲九龍支店彌敦道二百二十八號

教育部立案 **南方中小學招生**

校址 跑馬地禮頓山道十五至十九號
電話 二四三二一
暑期學校 七月二十二日星期一開始
秋季始業 八月十九日星期一開學
校長黎萬機學士

其樂眼鏡公司

◎各欵眼鏡◎ ◎價廉物美◎
大道中五三號

滅疥

滅疥不但立能止癢並且袪除病菌恢復皮膚之健康美

接體育版

念念不忘 回來祖國

她的高度不過是比球網高出一頭、她的擊法完全和成年人的擊法一樣、反手的擊法和英國女名將多洛地然地女士的擊法如出一轍、每次正反手擊出的球都是準確和有力的，她在比賽時總聚精會神，精神奕奕，對于勝負不斤斤計較，對於對手和裁判員是和言悅色的，她所持球拍，重量十一半安士，迎風拍擂，很能運用自如、她性好沉靜，好搜羅世界各國的舊郵票、倫敦某體育編輯曾訪問她的母親，在英國人方面、則希望她的母親能够聘請有名的網球指導她的女兒、因爲她生長於殖民地的緣故、同時也希望她在英國出席惠脫門杯隊裏佔一個代表位置的、但是她的母親都是念念不忘祖國，她說、女兒稚年就離開祖國了，〇年尚輕、還談不到以上的問題，因爲她久居英邦，連祖國文字都忘記了、她是中國人何先生不久就會携帶女兒回國學練習國文的，從這點看來這位聰明的中國女子網球家或會投到祖國的懷抱來了、

明年春間 隨父歸來

記者從何處得來的消息、女醫生、她說何先生家的老女傭因年紀太老、要回來祖國終她的天年、所以何先生在明年春間或會返國一行、同時他會携同他的女兒呢、

港區全運足球預選賽
俟南華南征隊返港後始舉行
未赴滬前將與西隊作表演賽

（專訪）本港華人體育協進會以全運會期邇、關於各項運動及球類游泳等業已舉辦預選賽、惟對于足球一項、仍遲遲未有着手舉行、記者昨據體協會某委員稱、略謂關於足球預選一項、須俟南華會南征足球隊返港後、方由體協會籌選委員會從體協會轄下之各華會中挑選精銳舉辦兩場預選足球比賽、然後遴選正式代表、在足球隊未離港出席全運之前、在港先由港區全運足球隊與中西隊作一場表演比賽云、

滬籌欵水藝展期舉行
楊秀瓊等展期赴滬

中國航空協會、在滬假借新建成立之體育花園游泳池、舉行小藝會籌欵、並派代表方正來港、敦請南國游泳名將楊秀瓊楊秀珍楊亭華赴滬、偕同方游泳名將表演各項游泳節目、一連三天、各情已見昨報、但據昨日消息、中國航空協會舉辦之籌欵水藝會、現已決於雙十節前十天舉行、因此現楊亭華美人魚等、亦展期北往、並預

港粵區擬舉行埠際球類對抗
擬在全運會前舉行
丘紀祥已返省磋商一切

（專訪）第六屆全國運動大會、已定於雙十節在滬舉行，各區選手莫不秣馬厲兵、積極練習、至港粵兩區選手則將於月底可出發矣、粵全省體協會總幹事丘紀祥、因籌備粵區選手於月底過港赴滬出席全運會事、昨從廣州來港、昨與本港體協會主席顏成鈞及體協會職員等會晤、席間曾談及爲檢閱兩區各該隊伍實力起見、擬於全運大會前舉行大規模之粵港田徑、排球、籃球、足球對抗會、雙方亦可藉此而切磋技術、大會日期、擬定於五日以後舉行、排球籃球則擬在廣州舉行、足球則擬在港舉行、至田徑與游泳則屆時始決定、此項計劃如成事實、則不啻爲省港埠際隊球類對抗也、丘君已於昨晚轉澳返省磋商一切云、

定此行赴滬、俟全運會結束後方返港云、

參加全運排球人選 五日可決定

第六屆全國運動大會、已定于十月十日在上海舉行、本港華人體協會、爲準備參加起見、經已着手進行遴選人材、排球部亦於日前舉辦公開賽、選出訓練員多人、舉行訓練營、至昨夕已告期滿、故該部決于星期四晚、在南華會舉行決選會議、決定人選云、

●華南水運會主辦者● 未呈報協會

中華體育會主辦之華南水上運動大會、已決定本月廿六至廿九一連四日下午七時在該會游泳場舉行、現已徵求各地體育會派員參加、惟查本港華人體育協進會定章、九龍屬於該會之體育會、在未擬辦任何運動比賽時、應呈報該會、邀准後始得宣佈舉行、今中華體育會爲體協會會員、事前未備正式手續便呈報舉行、與會章有所抵觸、體協會對于該水上運動會不加承認、以此觀之、將來廣州全運代表過港之時、該地體協會決不派員參加、而星島之全運代表過港時、將與廣州健兒互相響應、則中華體育會雖邀請各隊參加、亦不可得也、

足球總會叙會

香港足球總會舉辦之各項聯賽足球比賽、業已定本月廿八日開始舉行、然各組對抗秩序、尚未編配、查總會已定今日下午五時半在該會議事廳召集會議、討論嘗常杯賽一切事宜、及各項足球比賽秩序

大中聲片製造廠
粵語歌白滑稽笑片
荒唐鏡
經已開拍 不日公映

香港德輔道中門牌一三九至一四七號
自動電話由二八一零一至二八一零三
南屏大酒店
食在廣州 住要南屏 空氣充足 房租最平
每點鐘計 格外歡迎 每日計算 租價五成
論月長住 隨時面訂 水喉冷熱 日夜充盈
風扇蔴雀 利便供應 廚師烹飪 聘自羊城
侍役招待 一片忠誠 長途電話 消息通靈

金妹牌 線衫
紗線紡織 華麗耐用
香港維新織造廠出品
永安有限公司總經理
右洋貨商店均有發售

寶豐保險公司港公司廣告

逕啟者敝總公司在滬創立歷有年所並在南京天津青島漢口廣州諸大埠設立分公司承辦水火汽車意外各種保險業務備蒙各界信任不勝感紉茲爲香港各界服務起見設分公司于皇后大道中六號四樓如荷以水火等險見委無任歡迎此請公鑒

董事 榮宗敬 陳光甫 夏筱芳 唐壽民 黃漢樑
監理 歐偉國
總經理 朱如堂
經理 孫慶棠 謹啓
電報掛號「PAOFOONG」 電話號碼三三一三一

萬國函授美術學院
各界男女加入本院學習
函授即職 西畫有業
薪金及舟車費每月約達百元
本院成立四年，成績昭著，爲扶助學者特減費招生，并爲入學者解決職業問題，限期九月十九號止，索章付郵二仙寄華人行九樓，電話二六一九零
院長劉樹聲

褚民誼在紀念週中報告

汪院長病後狀況

院長害病並不是院長個人問題
是整個政局安定與不安定問題
今後應讓院長多有休息

（南京訊）行政院於月前廿六日舉行總理紀念週、汪院長原擬親自出席報告、適因赴平政整會代委員長王克敏赴官邸晉謁、談話甚久、臨時改由褚民誼出席報告、茲錄褚氏報告原詞如次、各位同事、今天紀念週、院長本想自己來的、因有客適在此時請見、不能抽身、所以由我來報告、今天大家都希望院長來做紀念週、對我們有所指導、因為大家已有兩個月不曾看見院長了、現在院長既不能來、大家對於院長病後的情形、究竟如何、恐怕仍然有不甚明白的、本人趁這個機會、向大家報告一下、院長此次重負責任、實在是出

於不得已

因為他的病況、據病雖則好了、而根本毛病、仍然未曾去掉、他的病共可分為六項、從前報上已經發表過的、現在只有胆囊發炎的病、現已經治愈、此外各病、均不會好、第一項是糖尿病、如用腦過度、或事務太忙的時候、小便中與血液中之糖份、仍然增加、平常雖不甚多、而總是有的、第二是肝裏有虫、這病是由魚生吃得來的、廣東人多半喜歡吃魚生、不是廣東人而在廣東住過的、喫了魚生、往往也得這種病、如何敬之部長的肝病、就是這樣來的、第三項病是膽囊結石、這病可用愛克司光線照得出、而膽囊發炎、亦因為膽囊受結石之刺激而來、膽囊發炎、膽管縮小、膽汁不易流通、院長現在膽囊發炎的病雖暫時好了、但是結石還在裏面、第四項病是腸胃病、這是因為膽囊發炎、胆汁不流通而減少、膽汁減少不能幫助胃腸之消化、所以有消化不良之症、院長因為腸胃病的關係、體重大為減少、他從前的體重、有一百八十磅、現在只有一百四十磅、一個人體重到過一百八十磅、一旦減少四十磅、相差至四分之一以上之巨、所以他的身體顯得非常之弱、前日大家在車站上看見他、都說他瘦弱了好多、第五是心臟病、是在一個半月以前到上海的時候纔發見的、他的脈搏每分鐘要停五六次、服了強心的藥、減至每分鐘三四次、現在雖然好些、此外就是膽囊發炎、辛苦太甚、仍然會發現、從上星期六起　院長已經開始辦公、他這次的復職、完全是

抱病而來

因為星期四、中央常會大家責以共赴國難、他才不得已答應復職、他以為病倒了、是沒有法子、如果站得起來、總不該過分的推辭、所以他現在雖是有病、也勉強出來、但是我們應該怎樣呢、我們就讓他仍舊一天到晚勞瘁不休、使他一個月或半個月仍然病倒嗎、當然不是這樣、是要希望他能長久為國家服務的、希望他能長久為國服務、我們就應該不重要的事情不給他操心、就是重要的事情、亦應該將案內查清、簽註清晰然後送去、使他不致多費審核的精力、到會演講、也是很勞神的、記得病前有一次演講、天氣很熱、院長講得高興、忘記了自己有病、結果講了兩個鐘頭、講後過、就覺得非常辛苦、我曾勸他、以後這種演講、可以不必擔任、我們此後、遇着這種請求、可以設法替他辭免、這是第一樁事情要注意、第二是關於各部會署、可以解決的事情、不要去麻煩他、外國人請求政府的事、總是對主管機關進行、中國人就不然、明知道這件事是屬於教育部或財政部的、他不向教育財政部去接洽、都要向行政院來請求、以為這樣可以快點解決、結果徒使院長多勞、

最後解決

還是在各主管的機關的、以後遇有這種事、希望大家向請求的人、說明不要越級的去找院長、使他能多休息一下、第三、是不要常找院長為本人或親友介紹工作、院長對人非常客氣、你去找他、他總不好意思不答、但是答應起來、又極費心思、我們以後應以國家為重、不要為了個人的工作去麻煩他、還有一種討厭的事情、總有一種人事情本極平常、或很簡單、總是要院長親自接見、到院裏或到院長公館見了之後、嚕囌不休、更有性緩的久坐不去、甚至坐到午餐、或晚餐時間以後、使院長竟不能依時吃飯、候客去後、馬上就吃、據醫生說、這種進食、是與院長病體很不相宜的、因為無病的人、食前食後、都應有相當休息、有病的人、是更不用說、所以以後這種事情、大家也要設法避免、使院長每日辦公完畢、有點時間可以真真

休息調治

、果能照這樣下去、院長帶病之身、或者還可以長久維持、不至於半月或一月後又發生不能支持的病痛、此外酒食應酬的事、也希望大家能格外諒解、可以避免的總設法避免、大家知道院長害病、並不是院長個人的問題、而是整個國家政局安定不安定的問題、因為院長有病就不能不請假或辭職、而請假或辭職往往牽動各部會長官、使政府不安、在此國難方深的時期、政府的安靜是很要緊的、所以蔣委員長這次為懇切慰留院長、特從剿匪軍事的前方飛回一次、現在中國負剿匪軍事責任的蔣委員長、與在後方維持政治的院長、都是非常辛苦勞瘁、我們對這兩位領袖、都應該敬愛備至、而院長此次帶病復職、又為我們直接長官、我們辦事多盡一分心力、就可使院長多得休養、所以本人今天紀念週報告、沒有其他說話、只願大家能體諒院長、更加認真辦公、并設法使他能多休息一點、

檢點在滬古物

明春可竣…運京保管

（上海訊）故宮博物院存滬古物、計有古物館、文獻館、圖書館、秘書處四部份、自春初開始檢點工作以來、從未間輟、茲記者晤行政院特派之故部古物監盤員舒楚石、據談故宮博物院存滬、共有古物館、文獻館、圖書館、秘書處四部份、分藏存兩庫房、第一庫房、在法租界天主堂街、第二庫房在於公共租界四川路、全部古物、因南運時裝箱編號及起運疏略、故堆存頗凌亂、各部份古物、相互堆積、檢點時極煩難、故有時檢點第一庫房、有時亦須檢點第二庫房、全部古物檢點工作、自開始迄今、從未間輟、前以英倫藝展古物、須趕送出國、故特提前將磁器、銅器、錫器、及鼎彝等檢點告竣、現正檢點字畫、古物全部中、亦以字畫為最多、因過去保管散漫、此項檢點、不能再爐遞含糊、故須特別對每幅每頁加蓋印記、並詳註其歷朝來歷等、以誌其詳、俾便於保管稽查、至北平故宮古物檢點工作、亦在進行中、平滬兩地古物、大都相同、因運滬之古物、蓋提抽每件三分之二、及較名貴者留平、古物亦有珍奇價貴為上海所未有、要多以大件或笨重者為多、現故宮博物院長馬衡在青島、最近或將來滬、現平滬兩地古物、約明年春、或明年底可完全蒇事、遷京保管、中央古物保管委員會方面、早有斯意、現京中保管庫房即興工建築、約明年春可竣工、一俟內部佈置妥當、即分別移京、至運英展覽古物、今年十一月間在英倫展覽、明年三月底可運返國內、屆時當在京再展覽一次、然後即存入庫房保管云、

每一指甲上
能繪出萬壽山
修繪費竟達數百元
平修腳匠之絕技

（北平通訊）平市修腳人向來自成一行、普通分為兩種、一種係包工匠人、即澡堂中之修腳人是也、一種係

跑海的

即手持雙木、腰挽布包、下街遊行、備人傳喚者是也、據彼輩行中人談、該行最初時、係在街上擺攤、或在各市場集會地點、或在各大廟會中、設攤修腳、一般僱主、亦即在街市上、坐板凳、令其修理、修腳人之拿手技術、即在替人修雞眼、修腳墊一事、凡人好修飾足部者、足部即易生疾病、一經修腳人修理之後、便能舒適萬分、惟足部修理後、雖十分舒適、後以而便時時須用

修腳人

為之修理、從前修腳人、有一種技倆、彼輩常攜帶小竹筒一個、當其為人修腳時、修至十分舒適之際、彼等便將竹筒中所藏儲之腳雞眼、傾入手中令人觀看、一則表示其手術精妙、二則表示腳上雞眼之難修、有時且聯出十餘雞眼、自各澡堂添用修腳人後、修腳人已絕無此種

騙人術

該行所使用之傢伙、最大之刀名曰「方面錛」、第二把刀子名曰「青子」、第三把刀子名曰「條子」、第四把刀子名曰「搶子」、授業傳法、亦有師傅徒弟、修腳規矩、從前係先修四指、現在則不然、如何適宜、則如何修理、何處有病、則先修何處、近年以來、歐化東漸、一切起居服飾、概本優生學的原則、無不日新月異、力求精美、如六國飯店等處皆有西洋

修腳匠

師來平服務、外國女人、亦不時在飯店修腳、除普通修腳外、並有指甲花之繪畫、修腳近師、在婦人腳指甲修花、亦係一種摩登婦女修飾上之事件、聞每一指甲上、可繪出西湖萬壽山之景一部、每腳指甲、每次修繪、自十餘元起碼、至數十元不等、如雙足各指甲上、繪成整套風景、其價值則須在數百元上下云云、

俄將發行新郵票
紀念恩格斯

（莫斯科訊）蘇聯交通人民委員會、將發行五、十、十五、二十、哥貝之新郵票、以紀念恩格斯逝世四十週年、（一八九五年八月五日逝世）、每一郵票、均有恩格斯之小像、為蘇聯名藝術家柴夫郎洛夫氏所繪、

工商半月刊　第七卷第十五號

（要目）　廿四年八月一日出版

日本綠茶在北菲洲傾銷之現狀
湖南農村借貸之研究
五金鑛產及其商品概況
中國之鎢鑛業
鉛筆業之調查
河北各縣物產調查
山西各縣物產調查
最近國外所需之國產品
各國修改關稅及輸出入規則誌要
世界植棉面積與收穫之預測
埃及茶葉需給狀況
印度市場之日英棉織品角逐
過去兩年中美貿易的比較

讀熟王叔和　不如臨症多
其黃博濟醫生之謂矣

黃博濟先生治理毒病、久已社會知名、弟患毒病餘年、紅疹遍身、骨節酸痛、苦不堪言、省港澳名醫、求治五年、遍然旋愈旋發、無法斷根、幸今春到港、蒙興昌洋服公司黎振輝先生介紹、求

黃博濟先生

用新法治理、至今僅半月、則完全斷根、亦無復發、身體日見強健、黃先生誠臨症多、經驗豐富之除毒聖手也、
深圳父生公司職員黎次平恭頌

醫務所　西營盤大馬路二三一號　油麻地上海街一七八號

機器洗衣局
乾濕洗染奪標第一

總工廠佔地十萬方尺、規模偉大、雄冠香江、特聘歐西科學家及洗染技師、率領中西男女職員四百餘人、用新式器械、科學新法、上等物料、專做乾濕洗染的工作、無論呢絨皮草、絲髮綢緞、及普通布質、一經本局洗染、即與新製無異、（地址）總工廠油蔴地廣華道、分局皇后大道中六十號・分局尖沙咀彌敦道廿七號、分局油蔴地彌敦道三三六號、

贈送　袖珍常識第二輯

家居必備　旅行必需　人人必讀之

函索面取　均所歡迎

袖珍常識一書、內容凡八十餘頁、包羅實用常識百數十欵、如家庭食品製法、起居衛生、實要指導、醫藥療治、救急要訣、均擇實效靈驗者、公開刊入、各科齊備、誠一部人生實庫也、得此一書、保君週年平安、慳回各費不少、請將左列之贈閱券剪下、填明姓名地址、夾入郵票十二分、付來香港中環士丹頓街三十號三樓樂觀出版社收、當即由郵贈寄一冊或交銀一角二分、直接到本社索取、亦所歡迎、如補取第一輯、則加銀一角二分、或郵票十二分、存書無多、索閱從速、再版無期、希注意、
（香港及中國郵票通用）
閱者如多取分贈親友、尤為歡迎、但每本仍以郵票十二分推算、外埠取閱（非港澳及中國郵地者）至少以十部起碼、因外國郵票不通用、滙欵則又瑣屑、故十冊之數、可以分惠別人、而滙欵又不至太零碎、請由郵滙港幣二元便可、多則類推、外埠地址、請中西文幷寫、

贈閱券　袖珍常識第二輯

茲付上郵票十二分請將袖珍常識第二輯一冊照下列地址寄來為荷此致
香港中環士丹頓街卅三號二樓樂觀出版社
（姓名）
（地址）

小兒　健康　保障

小兒快活汁

但願孩提常快活
無災無難到長成

小兒不拘年齡大小。無論有病無病。一經服用「小兒快活汁」不獨可使一切疾病。立刻消除。且能於一星期後。漸增肥壯。藥力之奇偉。確令你喜出望外。獲意料不到之益。故曾用過者。均稱為小兒免病奇藥。又譽為小兒改弱為强之稀世珍品。尤妙在藥味香甜。多服無險。為其他兒科藥類所不及。

每瓶港銀叁毫

▲凡售藥店均有代售▼

嘉齡大藥房出品▼

總經理　廣州市太平南路六十七號二樓多齡行　汕頭海關外馬路一零四號謙利洋行　廈門橫竹路四一八號謙利大藥房

旺角彌敦道六百九十號

花容電髮大減價三個月

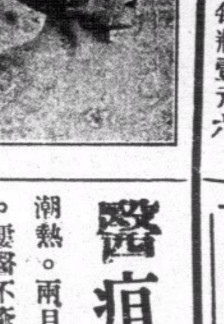

三最　電機最新式　捲髮最巧妙　價目最相宜

減價日期　由七月至九月尾
相宜價目　由三元至五元
諸君光顧　勿失機會

上海　王日光　內科專家

連破久患　心胃氣痛　胃腸腎

香港中國銀行宋佐廷君久患胃痛嘔酸廿年治一月痊癒贈銀杯並登報鳴謝
香港東亞銀行黃延年夫人袁蕙馨久患胃氣痛吐痰帶血醫十四天痊癒贈銀杯
香港先施公司職員孫章護久患胃腸痛十四年腹脹滯作噯氣嘔吐酸水醫旬日治癒鳴謝
以上各位均得王日光醫生治療痊癒鳴謝

上海　李靈仙　女醫　婦科專家

香港東亞銀行李桐夫人何朗珊患小產三次子宮發炎常流白帶血水經痛不準蒙李靈仙治癒贈銀盾並登報鳴謝
香港南北行益和源參茸莊林尉霖夫人譚秀芳患經病子宮不正經期不調得李靈仙醫兩星期痊癒贈銀屏登報鳴謝

王日光李靈仙醫寓大道中一七六號何東行五樓電話三一六〇六　特製胃痛每盒弍元六　經痛靈每瓶壹元六

民國廿四年通告

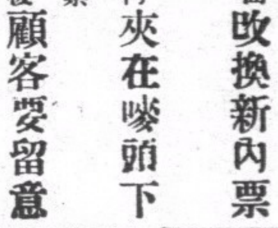

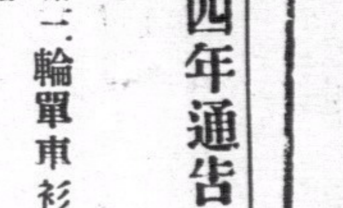

內票　二輪單車衫　正面改換新內票
內票後面　夾在嘜頭下　顧客要留意

省港　周藝興織造廠啟

醫疸如神

僕前月不幸罹患惡疸大如湯碗。纏綿床席。衆之午後潮熱。兩月於茲。備嘗痛苦。屢醫不癒。幸藉龔常氏大醫師療治。不出旬日。斯疾痊癒。具見大醫師醫術之神奇。匪言可喻。設贈鏡額曰。（佛手仙心）大醫師幼承家訓。學自佛門。經驗學識堪稱宏富。不獨瘡科擅長。而眼科婦兒科。亦皆口碑載道。僕感激之餘。並登報敬謝。冀世之同病者告也

龔常氏大醫師　眼耳鼻喉專家精醫癰疽腎病

醫務所　中環九如坊美輪街弍號弍樓電話三二七八八號

合安金山庄何杰生恭頌

RONSON WATCHES

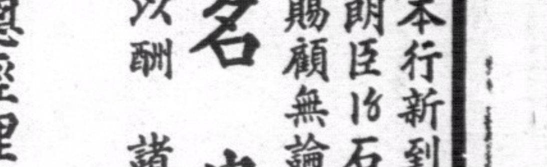

朗臣時表

本行新到大帮時欵男女庄RONSON朗臣18石馬表式式俱備如蒙賜顧無論價值高低皆送

名貴贈品

以酬諸君光顧之雅意

總經理　省港利安鐘表行
皇后大道中一百卅四號
自動電話弍一六六一號

二十世紀、科學發明、人事可勝天、良藥可療廢疾、男子腎部虛弱、精神疲困、興言及此、不獨腦筋昏亂、房事無趣、勢必子嗣維艱、壽元短促、能不寒心、欲思補救、能奏速效者、舍香港天壽堂海狗健腎丸、不為功也、男子常服、能使腎部日加強壯、氣血流行脈絡活動、誠療腎聖藥也、

人人可服　家家可用

天壽堂姑嫂丸
治婦女經病肚痛白帶不育
娶妻十年不孕速服　省港

海狗鞭健腎丸
治男子腎部虛弱腰膝酸軟
總行香港德輔道中　分行廣州十八甫

選辦歐美名廠唱機　各嘜名伶唱片

勁草

蜜月之淚 (續)

Barbara Raven　碧珊女士譯

香港，九月一日發。
小呂宋，小呂宋大酒店。
占士畢娜
很歡喜聽到你已經平安到埗了，整夜的夢着你，這裡很熱，小呂宋熱嗎？你有錯檢了我的絲襯衫嗎？因為找不着呢。愛和吻——基梨斯。

○　○　○

小呂宋，九月一日發。
香港，香港大酒店。
畢娜夫人
是的，我當是手帕，對不起，我定由相保郵寄回你，現在我要去見本地的保士，無盡的愛和吻——占美。

○　○　○

香港，九月一日發。
小呂宋，小呂宋大酒店。
占士畢娜，
下星期六，士密夫請我遊玩，現在我還未答應，您喜歡我去嗎？愛——基梨斯。

○　○　○

小呂宋，九月二日發。
香港，香港大酒店。
畢娜夫人
士密夫和嘉郎都是壞蛋，請你不要去呵，不要使我煩悶。你和他們撕混的想像，要令我難過的。我回來時，您多多逛街去，我也伴着您去。好好地候着我罷。愛和多多的愛——占美。

⊙　○　○

香港，九月三日發。
小呂宋，小呂宋大酒店。
占士畢娜
噢！占！請您說句『好吧』，這不過是小帆船的遊河，日光會給我多好過，我自己會約束自己的，請您寬懷大量一些，說句『好』吧，愛——基梨斯。

○　○　○

小呂宋，九月三日發。
香港，香港大酒店。
畢娜夫人
你自便罷，——占美。

(未完)

心地境地的寫作論

董文淵

無論是一篇論文，散文，或是詩，總之只要是寫作，它的內容脫不了，由於心地和境地所形成，這的『一加一是二』一樣的道理。

心地是個人的情趣。理解之類，就是做詩時候與情趣，散文中的情感，論著中的議論基礎。而所謂境地便是環境，還是散文中的想像，詩裏面的深刻，論文裏面的客觀條件和參考資料。

心地是先天的，不學而能，或許，就是天才，本身沒有一定的內容，只是富有聰敏，熱力而已，但境地完全屬于後天，它是寫作中的原素，雖然沒有固定的內容，可是彩色很濃厚，一切寫作的內容都還是它的原素罷了。因此，心地是一面光亮的鏡子，境地呢？便是一枝花，或者一個醜人的臉，文章的內容，却是花或醜人臉在鏡子裏面所照出來的形狀啊，文人運用心地及其手腕寫作，就等照相機的攝影。

那末文章內容只是花或臉的醜惡，雖有生花之筆也不能把花敘述得醜比人的臉更醜。原來照相技術的優良與否，只是拍攝得逼真與否而言，沒有一個照相師能將醜婦照成美女，所以沒有一個藝術家能把沙漠畫成一幅勝境，而富有美感的，故文人的技巧並不能把平凡的故事敘述得更動人的，至多不過寫得深刻，和逼真是可以的。

我們相信文學家和藝術家的偉大成功，只是環境造成的，並非他們有絕頂的天才，而偉大寫作的收穫是屬於題材，技巧和手法只是助手並非全部成績的主人，至此我們在寫作的時候，還是注重於題材的搜求呢？還是注重於技巧的斤斤？過去所經分說的象牙塔和十字街頭，也只是此中的小問題哩，我們決定了題材和技巧，在寫作中的地位以後，象牙塔與十字街頭便不用爭，大家自今走正理的路。

大衆語的建立，無異說唐詩裏的推敲問題，以為大家所放棄的了，因為大衆語是最不重修詞的，『通操儂娘的穴』都成為好寫的字句，這樣那個性質的推敲大家，豈不致於一氣而絕？至於技巧和題材輕重之分，早就有人說過，纔里無用贅述。

同樣的我們批評寫作也應該注重於內容故事題材，而節省一點論技巧比本領的紙墨的地位，來多談此『題材』或是其他的問題吧？

過去，批評者在執筆時，除先對作者人名望了一眼時，使下心下意的看看技巧，要是一能稱心滿意的話，那非加牠一個，『技巧惡劣』『無足取』的罪名，反之不論喜怒哀樂總不失為一篇好文章，當今批評界已出現了新的姿態，諒不會再走錯路了。

事實一篇文字全靠技巧而生的話，它的內容最低限度是華而不實。

由此，我們得明白冰心女士作品，只有小孩子母親，丁玲女士作品中，沒有孩子的哭笑是由於境地的限制。

某夜

何爲

記得那晚雨落得很急。一片萬馬奔騰似的聲音，尤其增驟了雨勢。我坐在一張籐椅子上面，傾聽着雨聲。這時夜已很深了。我俯視着蹲在我們窗下的．巨獸般的城市，却只見到一片深淵似的漆黑。瞌睡壓倒了我的掙扎。雖則一個同床睡覺的朋友還在外面，但我却沉重地倒在大木床上，朦朧地睡去。

可是我又很快地醒了轉來。我聽到開房門和收雨傘的，奇怪的聲音。

『誰？可是阿芳？』

『不，是老徐。』是輕聲的，沙啞的回答。在這難受的聲音中，還夾雜着斷斷續續的咳嗽。

『怎麼你這麼深夜跑來？』我氣憤憤地問這位窮朋友實在有點使我討厭。其實他是阿芳的朋友．跟我還不怎樣親密的。可是他一來就是措油，不是借錢，就是吃飯，難道他不明白我也一樣的艱苦嚐？

『兩天沒有吃飯了，又得跑：……真是……』他一邊說，一邊很快地從我們的櫈子底下拖出飯鍋子，盛了一大碗冷飯，在上面撒了一些鹽，就那麼地吃了起來。

『有開水嗎？』

我沒有回答。

『最好借我五個銅子買點油花生下飯』。

我還是個執着沒有作聲，差不多是故意的，一種鄙視的，又像憐憫的感情激動了，使我不能安靜。我那時剛從學校出來，還是沒有嘗到生活的苦痛，對於這種一開口就是幾天沒有吃飯的朋友，老是表示懷疑和輕視。

『你真的兩天沒有吃飯？』

我惡意地，用着對待叫化的態度和口吻問他，彷彿我的面前，真個站着一個下流無恥的叫化似的。

他吃驚得仰起頭來。他那一種困惑的神情，更引起我的忿怒。我吐着一口痰，用脚猛擦着地板說：

『你說謊，兩天沒有吃飯！哼，一個人不是草緊的，難道餓得兩天嗎？』

我看到他那一雙死魚似的眼睛，很快地模糊起來了，他那一雙瘦瘠的手彷彿痙攣着。

『你說什麼？』

他突然地放下飯碗，捲起袖子，把它一直捲到細得像麥桿似的臂裸上，似乎要跟我大發雷霆的樣子。但馬上在他臉上掠過一陣陰鬱的，忍耐的笑容。他笑着說：

「不，你還是什麼都不懂的，朋友！現在你決不會得懂在目前，一個人餓幾天肚子，餘了喝一點開水，什麼東西都沒得吃的事，並不是我搗造出來的神話。你不會懂得的，可是生活會使你慢慢地相信……」

但我却嗤着鼻子，不願首肯。他又舉起那隻細得像麥桿的右手，捧着飯碗，狠吞虎嚥地吃着第二碗冷飯。

在吃完飯以後，他就在房子的一隻角頭舖起他些舊報紙來，他知道我的牌氣，在跟他鬥氣以後，決不會給他一點被頭的，雖則天已經很冷。他就睡在那些舊報紙上面，上身和肚子緊緊地裹着他自己穿的一件破夾襖，上身却仍然是蓋着重重疊疊的舊報紙。

他原想等我另外那位朋友回來，給他設法一點蓋的，但疲倦勝過了寒冷，經過很短時間的反側，他就呼呼地睡着了。

我却危坐在牀上，憐憫地，帶着一點慚愧的心情傾聽着雨聲。

中國實業

●第八期要目●

八月十五日出版

解決中國液體燃料問題之商榷……顧毓珍
中國蠶絲業概況及其復興之我見……夏道湘
廣西的鑛產與鑛務行政……朱乃康
甘肅最近三年間貿易概況……朱鏡宙
中國棉虫之分佈及民國廿三年發生情形……吳福楨
英國桐油企業……萬冊先
日本飲食物製造業考察記(二)……陳聲

度量衡問題特輯
全國各機關團體對於修改現行度量衡法之意見(二)
1 贊同中國物理學會所定名稱及與該會意見相近者
2 融合法定名稱與中國物理學會單位名稱另成系統者
3 主張法定名稱及中國物理學會名稱並用者
4 主張另創新字者
5 其他

每期二角　全年二元
中國實業雜誌社出版
南京中山東路一七九號
總代售處　上海生活書店
各埠大書店均有分售

香中三傑
風行卅餘年

雙妹老牌　花露水　醒腦辟穢
雙妹老牌　檀香水　幽香襲人
雙妹老牌　千日香　濃馥耐久
廣生行出品
◀中華百貨公司亦有代售▶

梁培基發冷丸

諸君買藥認正字號提防影射以杜僞冒
梁培基發冷丸真藥每包二毫
近有平藥影射特此刊登廣告
近有欲乘本館加價之期以平藥售與代理使其代為推銷茲迭接購用無效者來函囑為廣告免為所悞功德無量云

唔怕唔識貨。至怕貨比貨。
千秋香烟　專講物質　試一比較　便知優秀　同價之烟　無此濃厚

每包廿枝〇沽價一毫
(南洋烟草公司出品)

三日即愈　何必憂慮

患白〇不速醫理任其蔓延播毒危險孰甚須立服山打滅地以止之其效極速且驗無論新起久患服後三日定然斷根不慮復發矣此丸絕無毒質在內多服無礙誠治白〇之聖藥也
Grimault's SANTAL MIDY
公司藥房均有出售
香港總經理亞甸沙行
九龍彌敦道五十四号
法國基利謀藥廠監製
APB4
山打滅地藥丸

第七三二期

藝苑行情

梁之盤主編之「紅豆」三卷三期已出版，內容豐富。

武俠……小說

鏢師駝背王

著者 了哥　（五十）

〔闖〕秦虎曰。如此極好。請李鏢師上山一敘。盤桓些時。明晨再行上道。俾我兄弟畧盡地主之誼。且更得在駝背王處多見一點交情。李亦秀見秦豹如此殷勤。且極敬仰其梅花拳黨首領駝背王。其心始放。蓋其因在鄭家口宿店中所得鶺鴒坡嘶馬警告之字條。其末署一龍字。而此嶺適名飛龍嶺。恐其勁敵即在此飛龍嶺上。而於鶺鴒坡地方。以與之爲難也。於是遂辭秦虎曰。蒙秦大王看我匡老闆面上。推其屋烏之愛。備加禮遇。中心已感激莫名。何敢更擾寶山。再叨優渥之招待。幸爲在下拜上聲兄。爲言李亦秀他日公畢回轉時。再行登山叩謁。請問起居耳。秦虎曰。李鏢師何必客氣。若此固拒。直看不起我兄弟二人耳。李亦秀急曰。大王言重矣。使我李某聞之。其何以安。既蒙雅意拳拳。殷殷相召。則恭敬不如從命。且擾寶山一宵。叨領盛情也。秦虎至是大喜。即請李亦秀登騎。謂彼當步行相隨。李亦秀却之曰。不行。焉有我騎而令大王步行相隨者。萬不敢從大王此命。且請大王登騎。我坐騾車上相隨可也。秦虎以李固却。亦不復強。李超乘。於是自行一躍登騎。以俟李之同行。李乃于路中向包興招手。包乃御車而至李所立處。李遂一躍登車。與包興並坐。秦虎騎馬傍車而行。李亦秀向包興說明秦飛龍嶺大王招其登山之故。包興聞之。亦似滿面春風。有無限光榮者。秦虎亦于馬上與李閒談。各致其景仰欽佩等套語。一車一騾一馬。緩緩向飛龍嶺望高而登。未至山寨時。包興但爲控騾御車。於車上不則一聲。然秦虎于車旁馬上。時輒目包興作思疑狀。口中雖不絕與李亦秀攀談。而移目以視包興。亦接續不輟。終且勢不能忍。爲語以問李曰。貴御者爲騾馬車行之夥伴乎。抑爲貴鏢館之專僱夥伴也。李亦秀曰。彼名包興。乃騾馬車行之夥伴耳。老包於此途殊有閱歷。我於途中。受益殊深。我固以良友視之也。不知大王何以乃亦垂青及之。而竟以渠爲問。秦虎曰。無他。不過我以老包面貌。在我細心審視之下。不知在何處似曾相識來耳。（未完）

名人小事

碩泉

徐樹錚稱父爲兄

前西北籌邊使徐樹錚，在東京留學時，適梁啓超輩在扶桑辦報，鼓吹平等，徐時年青，誤解眞諦，至寫安禀，竟稱父親曰：「仁兄大人。」乃翁大爲不滿，覆諭報之，首稱「樹錚仁弟」。語謙遜有加，允爲幽默！

韓復榘受辱小兵

曩歲某軍事機關派委員多人，赴魯點驗，止賓舍中。所帶之隨從兵，有作籠戲者，興高彩烈，肆無忌憚，韓適微行巡察，見而呵止。該兵等不知是其地之最高軍事領袖也，竟謾罵；幸委員聞聲來，紛急謝罪，一面重懲隨從兵，韓方嘿然歸轅，亦未予深究也。

▲陵悲秋柳亞子▲▲▲

自在

吳江張秋石女士，志氣高超，致力革命，奮鬥刻苦，夙爲同志所欽敬。曩年在滬專事工作，異常努力，旋於白下，遭敵所害，事至奇慘。其友柳亞子，悲憤益深。亞子熱腸人也，曾年主持南社，提倡氣節，文采風流，隱然執東南文藝界之牛耳，社友偶遭不幸，家貧無力蒐印遺集者，輒斥貲付梓，俠骨義行，論者多之。其於張女士之慘遇，寧能恝然！曾於吳江故里分湖無多庵，營衣冠塚。幷倩陳樹人諸貞壯爲繪「秣陵悲秋圖」一兩幀，廣徵題詠，海內同文，多有題贈。亞子先後成詩詞百餘章，一唱三嘆，血淚盈盈，余最愛其用呂碧城女士倫敦懷古韻，摸魚兒調詞一闋，亞子悲憤塡胸，爲友復仇之欲，如金光萬道，劍氣沖霄，畢露於行間字裏，秋石死而有知，或可少慰而瞑目安眠乎？詞云：「嘆重來風西白下，半陵黃犢鬱奏。國殤多少弘血，不是曹家賓豆，翻覆睞，痛一代娥眉，也死傖夫手，天乎不壽！正奇氣擎雲，圓姿替月，英絕年三九，捫心問，慟哭新亭時候，伯仁憐我輕負，馬嵬白練香喉鎖，憶抵男兒斷袖，差奈龍劍沉埋，難扶仇人首，雄心轍否？但同泰鐘魚，清涼梵唄，處禮空王寶」。稍問鵑女士亦有憶江南五闋憑弔，精長滬市黨部婦女部務時，秋石則任該部秘書，有此一段因緣，故措詞別有感傷也。其一云：「當年事，回首不堪提！記得江樓携手處，而今宿草已離披。凝望任睽違！」其二云：「無窮恨，壯志未全伸。雙手欲擊天柱折，陰霾已盡月華明。覆雨忽翻雲。」其三云：「眞疑案，正士盡啣寃。灑絕白門流血處，英雄女兒一時捐。五古幾嬋娟？」其四云：「悲秋客，惆恨獨徘徊。賦罷招魂天地黑。空餘紅淚對斜暉。心字欲成灰！」其五云：「同仇意，何以慰英靈，匣劍終宵鳴未息，莫敎孤負等閒身。肝胆已輪囷。」

葉葭樓詩

沛霖 敬錄

（一）（三）（七）

端陽

翠鳥不渡海。況復競舟人。投粽虛魚鼈。抽蒲榜里鄰。長沙始能弔。異地更無親。風起江湖遠。南灣一望津。

澳居雜詩

倚欄樹不到簷庭。白日初黃月淡青。樓外是山山後海。人牛雞得此居停。

一灣水弱不流花。寂寂連山長草芽。九月海風多帶雨。亂鴉隨雨過前沙。

濕草低田旱亦枯。海洲誰謂水都無（悵然中谷 章後）。不是憂深獨老夫。

巢鳥因風落短簷。屢回頭處語詹詹。此情只有卿能識。雨後闌干不上簾。

淘河灣澤日啁啁。豈有飛魚更可求。三十六鱗初上水。卻無人釣馬留洲。（澳門島名）

隨筆（一）

一般的看起來，天下似乎無不是死人，要人名人的哀啓，是替死鬼說好話，訃聞裏夾着的題字是讚頌死鬼的好話。一若死去了這樣的一個，眞是國家的重大損失，任是死者生前怎樣的被人罵得體無完膚，要是有錢總是求得到人家的稱揚，生前是土豪劣紳，但是訃聞裏絕對不會找到「打倒土豪劣紳的字句」所以我始終以爲死了總是好的。

初入社會的青年，像一塊嶙峋的石頭，顯着挺拔之氣，等到經了壁以後，猶如石角漸被磨去，等到石光角去，志氣已是消磨殆盡。

「爲着我的父親年紀會老，爲着我的肚子會餓，否則我眞不願到社會裏來看這樣不堪的醜態。」是朋友來信裏的幾句憤慨話，不過我以爲社會上表現着的種種醜態，正是書本裏找不到的人生。

諧話

慧譯

（在一個人烟稀少的鄉村裏，一個旅行家找了許多時候才找到一家食物店，他走進店裏，店主人坐着不動，優游自得地吸烟。旅行家等了一會，不耐煩起來。）

旅行家：你能不能賣點東西給我？

店主人：你能不能等候到我休息够了才向我買東西？

數學教員：桌上有三盃酒，我請你父親喝一盃，還有幾盃？

小學生：一盃也沒有了。

數學教師：怎麽？你沒有懂聽我的話嗎？我再說一遍，桌上有三盃酒，我請你父親喝一盃，還有幾盃？

小學生：眞的一盃也沒有了。

數學教師：你不懂數學嗎？

小學生：先生，你不懂我父親的脾氣？他看見桌上有酒，一盃也不肯放過的。

廣東省銀行香港分行廣告

本行係由前廣東中央銀行所改組，規定資本毫銀一千三百萬元，由廣東省政府一次發足，經營銀行一切業務，代理國省庫，并在廣東省內有發行貨幣之特權，總行設在廣州，分行設在香港、汕頭，支行設在江門、韶州、海口、北海、東興、梅菉等處，資本充實，滙兌敏捷，各界光顧，無任歡迎。

地址 皇后行遮打道五號　電話 經理處二零一一二 業務處二零一一三　總經理司徒蕘啓

中國銀行

本行資本總額二千五百萬元，辦理廿餘年，經營國內外滙兌及銀行通常業務，定期活期存款利息優厚，各埠電滙均極交付快當，諸君惠顧極表歡迎

地址：皇后大道中四號　電話：二二四三四　二二二七八

東亞銀行有限公司

資本額 壹千萬元

資本 公積及溢餘共八百餘萬元

資產 共四千餘萬元

專營銀行一切業務凡屬按揭存款滙兌等項 諸君惠顧無任歡迎

附設儲蓄部及保管箱（即辦）（實箱）

中外各大商埠均已開設支行及代理處 所有外幣存款息價面議

總司理簡東浦謹啓

香港聯泰銀業儲蓄按揭有限公司廣告

本公司額定資本壹百萬元，經在香港政府註冊，專營儲蓄存款按揭等業務如常，惠顧請到德輔道中式百七十式號本公司接洽爲荷（電話式五五叁零）

附儲息價

活期儲蓄週息二厘	一年期週息四厘半
叁個月期週息三厘	二年期週息五厘
六個月期週息三厘半	三年期週息五厘半

聯泰銀業儲蓄按揭有限公司總司理譚煥堂謹啓

LUN TAI FINANCE SAVING & MORTGAGE Co., Ltd. No. 272, Des Voeux Road Central

香港聯泰燕梳有限公司廣告

本公司開設二十餘年之久，實備資本壹百五拾萬元，經在香港政府註冊，專營各埠水火保險業務，交易通融，賠償敏捷，久爲各界信仰如常，賜顧請到德輔道中式百七十式號本公司面商，各處商埠請向分局代理接洽爲荷（電話式壹一叁壹）

聯泰燕梳有限公司總司理譚煥堂謹啓

THE LUN TAI INSURANCE FIRE & MARINE INSURANCE Co., Ltd. No. 272, Des Voeux Road Central

胡椒彙刊 第十七期 已出版

金銀行情一覽

民國廿四年九月二號 禮拜一

司連票照昨日行情今早開倉

生銀價（近期）	二九
（遠期）	二八八一二五
上海司連買賣入平	一零五八一二五
本港司連單買入	個　沽出　個

標金	八八七一　八八九四　八八八一　八八七五
入金條每安士	
通天司連	
本港花旗單買入	

（銀行掛牌）告曬士	四九六三七五
英京電報	一十一五
英京即單	一十一五
上海電掛	壹三一
勞啤電報	壹二九五
石叻電報	八三七五
日本電報	壹六五二五
舊山即期	四八六二五
舊山電報	四八七五
呂宋電報	九七二五
西貢電報	七三二五
佛冷電報	七三五
荷蘭電報	七一三七五
暹羅電報	九四七五
即期司連	式零零二五
大金單	四九五六二五
花旗金紙	四九五六二五

（金銀業早盤）

雪梨紙每元值	二元零二毫五
佛冷紙每冷值	七毫二仙一五
呂宋紙每盾值	一元三毫三
石叻紙每元值	一元零零一七
荷蘭紙每盾值	一元三毫六八
暹羅紙每疋值	一毫五仙五
正磅紙每仲值	九元一毫六
什磅紙每磅值	一元零零仙
下環大馬路	七元九毫零七仙
天珍足金首飾	七十元零六仙

毫省舊低	四百五十九　四百六十元
毫省新低	四百六十三元五　四百六十二
省匯單市低	四百六十二
期中央紙	按　毫　仙
四四金	
八九金銀行	六十七元七
二一英金銀行	十六元四毫三
西貢紙加	三百廿元　三百廿‥
中央光每元值	八十六元
上海紙值	正七毫五仙二　什七四九
舊光英每元	九毫七仙
十足金葉每兩	八十五元　一
港紙換銀毫入門	四六三　出門四六七
省各銀業市行情	中紙舊十元　四零四

即日四四金息加式毫　每元一分一厘一

南北行紙水拾式元五

中央紙息平　米市紙水式拾元

值港銀	六八四九三二
值港銀	六八三九九四
值港銀	六八三七六一

港單毫加元四	元二五毫
港雙毫低平	港仙九九七
港五仙每百低	二毫
舊港光加一元	八毫六毫
新港光每千加	一元
坡毫每元值	一元一毫四
大元單市低	三十七元
舊五元	九七三
市立紙低	六毫八

乙亥年八月初五日 禮拜再縮

四四金公價	二十元
中央紙公價	二毫八
上海花旗買賣	三六八一二五
英京生金牌	
沽出	
上海司單	

花旗銀價	六五三七五
每磅十元	零二毫一仙二
每磅十元	零二毫一仙二
什電銀行	一三二八五
每盾值	七毫七仙二一零
每元值	壹元一毫九四零
每元值	六毫零五一四三
每金值	二元零五仙六五
每金值	二元零五仙一二
每元值	一元零二仙八二
每元值	壹元三毫六五一
每個值	壹毫三仙六零五
每盾值	壹元四毫零一零
每疋值	九毫四仙七五
每磅伸	九元八毫九六九
每金伸	二元零一仙七五
每金值	二元零一仙七五
二一秘金	十六元三五
二一印金	十六元四三
一七法金	十三元零一
砵大金	六十七元六毫
舊頭壹壹金	九元二毫五
一零五英金	十六元四三
二一五宋金	十五元二毫
一八宋金	一十三五七五
爐大元每元	九毫七仙

股份行情一覽

民國廿四年九月一號 禮拜六

（名稱）	
（一）銀行類	
上海銀行	一千零四十元（買）
滙打	十三磅二五（按）
有利（甲）	二十九磅五（按）
有利（丙）	十二磅半（按）
東亞	七十五元二毫五（按）
國民	四元（按）
（二）保險類	
諫當	壹百九十元（按）
旗昌燕梳	一毫（按）
於仁	三百八十二元（買）
千年輝	三百八十二元（按）
濟甸燕梳	一百九十元（按）
（三）航業類	
德忌利士	三十五元（買）
省港澳	三元五毫 買
印度差那（優）	三十元（按）
印度差那（常）	十二元（按）
會路	七十一司令三個便士（按）
於仁水艇	十一元（按）
（四）礦類	
Antamoks	七毫八仙（成）
Baguio Gold	二毫五仙（買）
Benguet consolidated	十一元七五（買）
Do exploration（ ）	一毫一仙（按）
Big Wedge	一毫零五（買）
Gold River	六仙（買）
Salacts	一毫二仙（買）
United Paracales	三毫一仙（買）
開濼	十二司令六便士（按）
冷吉 單股	十一元（按）
[illegible] Explorations	三元（按）
上海銀公司	三元五毫（按）
笠金礦 Goldfields	七元三毫（買）
[illegible] Goldfields	二元一毫（按）
（五）置地酒店及屋宇類	
大酒店	三元六毫（按）
置地公司	二十八元（按）
Do Debentures	一百元（按）
信托公司	四元（按）
堪富利士	七元五毫（按）
新亞酒店	三十五元（按）
（六）紗廠	
怡和紗廠	六元（按）
上海紗廠（舊）	六十四元（按）
同上（新）	四十元（按）
永安紗廠	二十九元（按）
崇信紗廠	八元（按）
（七）船澳貨倉類	
九龍倉	七十八元（按）
均益倉（舊）	五毫（按）
均益倉（新）	一毫（按）
黃埔船澳	九元（買）
上海船澳	七十八元（按）
瑞鎔	四元（按）
（八）公用類	
電車公司	十二元三毫（賣）
山頂纜車	六元（按）
同上（新股）	三元（按）
天星公司	七十八元五毫（買）
油蔴地小輪	十七元（按）
九龍電燈	八元一毫（買）
香港電燈	五十八元五毫（賣）
德律風（舊）	式十元二毫五（按）
德律風（新）	七元九毫（按）
（九）實業類	
省城冰廠	一元五毫 買
英坭	二元八毫（按）
蔴纜	一元九 買
（十）雜項公司類	
牛奶公司	十五元六毫（買）
娛樂	四元（按）
建新	（舊）一元壹毫（按）
同上	（新）二毫五仙（按）
連卡佛	二元五毫（按）
南洋	三元（按）
先施	五元四毫（按）
香港永安	五十三元（按）
上海永安	五十八元（按）
屈臣	三元零五仙（買）
寶路公司	五毫半（按）
中法金劵	九厘二（按）
政府價劵	六厘二五（買）
南方游藝	一元（按）
政府價劵	二厘（買）
Vibro Piling	三元（買）

上海電滙壹百三十一元

倫敦電滙一司令十二便士又二之一

先施銀業信託有限公司

滙兌各埠欵項

找換金銀紙幣

代理租務物業

受任大小信託

總行：香港德輔道中

分行：廣州光復南路　江門倉後路　台岐保文路

商辦香港廣東銀行有限公司告白

本行開辦廿餘年，專營銀行一切業務，滙兌遍通中外各埠，法定資本一千萬元，收足八百六十六萬五千六百元正。（附貯利率）一年期週息四厘。半年期週息式厘。活期週息壹厘，來往賬週息壹厘半。（附設貯實箱）分大小六種，全年租銀由五元起至四十元止，半年減半。（最近增設新箱租者從速）總行自置在香港德輔道中第六號

分行　廣州自置在西堤大馬路第十號　上海自置在英界寧波路第五十二號　漢口自置在英界揚子街第十九號　台山城自置在台西路第一三號　廣州金山自置在孟金孖利街第五五號　暹羅在暹華力街第七三四號

民國廿四年三月一日總司理陸蓬山謹啓

永安銀行

香港永安銀行有限公司

THE WING ON BANK LTD HONG KONG

本銀行經在香港政府註冊，額定資本一千萬元，專營銀行業務，國內外均有代理，舉凡來往存欵，活期存欵，儲蓄滙兌，按揭押滙，保管信託，代理租務等，辦理通融快捷妥當，並常備各欵堅固鋼骨保管箱出賃，租值相宜，長短期租賃一律歡迎

定期存欵種類

短期之定期存欵　長期之定期存欵　存本付息之存欵　按期之定期存欵　分期還欵之存欵

現行利率

來往存欵週息一厘半　活期存欵週息二厘　儲蓄存欵週息三厘半　定期存欵　三月期週息三厘　六月期週息四厘　九月期週息四厘半　一年期週息五厘　特別付貯利息另議

行址在香港德輔道中第二十六號（電話叁壹壹式，叁壹式式）

總司理郭泉　副司理郭琳弼、李樹芳謹啓

總局香港文咸東街　分局油麻地新填地街　分局旺角新填地　分局西灣河電車路

鳴謝先施人壽保險賠償快捷

先父樹賢前在先施投保壽險數千元，不幸於八月廿二日身故，該公司據報查明，即於本月三十日即行如數賠足，鄙人得領賠欵，資爲先父喪葬費用，而家庭經濟不致因家長逝世遽受影响，可見人壽保險之有益於羣衆殊非淺鮮，更蒙該公司迅速賠償，尤爲難得，感謝之餘，登報申謝，幷以告之投保壽險者知所趨向焉

民國廿四年八月卅一日

棘人吳國威少芝啓

歐亞航空公司 陝蓉航線十月開航

拓寬漢中機場需時個半月 成都電台工程月內可竣工

（上海訊）歐亞航空公司陝蓉航線試航後、成都無綫電台及站屋等、現正積極布置中、惟漢中站機場狹小、試航時未便降落、故電台機件尚留置西安、該公司總經理李景樅據試航人員返滬報告後、即向交通部請示、並轉請電知陝省主席邵力子、綏靖主任楊虎城、飭當地軍政當局、拓寬機場、茲悉公司接到覆電、已在進行中、至李氏前由滬飛往西安、會晤邵主席、面商一切、並乘機飛往成都視察、現已事畢、於昨晨乘機返滬、又據該公司負責人員語記者、陝蓉線、因漢中機場及電台等尚未布置就緒、為謀航行之安全起見、故暫緩開航、并聞漢中機場拓寬、約一個半月可完工、成都電台工程、在本月內亦可竣工、故正式開航期須遲至十月中云、

香港九龍巴士行車時間表

香港

號數	由	至	每次	行車時間
1	跑馬地	西營盤	十分鐘	上午六時二分 至下午十一時二分止
	西營盤	跑馬地	十分鐘	上午六時十二分 至下午十一時廿二分止
2	太古船澳	油蔴地碼頭	卅分鐘	上午八時 至下午十時止
	油蔴地碼頭	太古船澳	卅分鐘	上午八時 至下午十時止
3（東行）	皇家碼頭	大學堂	五分鐘	上午七時卅二分 至下午十一時五十七分止
	皇家碼頭	大學堂	五分鐘	上午七時卅二分 至下午十一時五十二分止
3A（西行）	皇家碼頭	摩星嶺	每小時	上午七時卅分 至下午十一時二十分止
	摩星嶺	皇家碼頭	每小時	上午八時 至下午十一時四十五分止
5	大坑	堅尼地城	五分鐘	上午六時卅分 至下午十二時止
	堅尼地城	大坑	五分鐘	上午七時五分 至下午十二時卅五分止
6	皇家碼頭	淺水灣	每小時	上午八時 至下午八時止
	淺水灣	皇家碼頭	每小時	上午八時卅分 至下午八時卅分止
7	油蔴地碼頭	香港仔	廿分鐘	上午六時 至下午十時止
	香港仔	油蔴地碼頭	廿分鐘	上午五時卅分 至下午九時四十分止
7A	香港仔	赤柱	每小時	上午七時 至下午七時止
	赤柱	香港仔	每小時	上午七時卅分 至下午七時卅分止

九龍

號數	由	至
1	尖沙嘴	深水埔
2	尖沙嘴	荔枝角
3（經紅磡）	尖沙嘴	九龍城
5	尖沙嘴	紀念碑
6（經彌敦道）	尖沙嘴	九龍城
7	尖沙嘴	九龍塘
10	尖沙嘴	牛池灣
9	佐頓道碼頭	元朗
12	佐頓道碼頭	荔枝角
8	佐頓道碼頭	九龍塘
13	佐頓道碼頭	九龍城
11	深水埔	九龍城

香港颶風警號

日間風球	號數	夜間燈色	說明
T	1	白白白	大風隨時發生
—	2	白綠白	風由西南方來
⊥	3	綠白綠	風由東南方來
◆	4	白白紅	風猛未甚緊急
▲	5	白綠綠	風向西北方來
▼	6	綠白白	風向西南方來
▲▲	7	綠綠白	風向東北方來
▼▼	8	白白綠	風向東南方來
⧗	9	綠綠綠	風勢隨時增加
✚	10	紅綠紅	風勢方向無定

航務一覽

入口輪船

九月二日入口

船名	由何埠來	船行
豐利 Fung Lee	青島	義泰行
赤坎 Tchekean	海口	平安
太平洋 Shun Chih	西貢	和發成
安徽 Onhui	石叻	太古
佐大拿 Eaituna	必烈士島	威林臣
忌連加利 Glengerry	石叻	渣甸
美安 ...bell	暹羅	振盛行
阿晾 Hermod	天津	乾泰隆
地利打 Thor Trader	汕頭	
吉打波 Kidderpore	門司	鐵行
新中華 Pronient	海口	南成
新疆 Sinking	省城	太古
忌連隐 Glenapp	石叻	渣甸

出口輪船

船名	開往各埠	日期	船行
里加拿 Nagara	小呂宋星加坡哥林堡馬賽咸北	三日	基路文
海壇 Hai Tan	汕頭廈門福州	三日	德利士
新疆 Sinkiang	汕頭上海	三日	太古
薄士丹 Potsdam	小呂宋星加玻庇能馬賽咸北	三日	吻睹士
潮州 Hydrange	汕頭	三日	潮安
芝巴德 Gjibadak	廈門上海	三日	渣華
和平二 Wo Ping	三水梧州	三日	恒利
廣意 Kwong Yee	三水梧州	三日	啓德
大興 Tai Hing	三水梧州	三日	生和
中安 Chung On	三水梧州	四日	西興
江甯 Kongning	三水梧州	四日	航運
雲南 Yunnan	汕頭福州青島天津	四日	太古
怡生 Norviken	汕頭上海青島	四日	渣甸
海元 Hai Yuen	汕頭上海	四日	招商局
大原 Tai Yuen	廈門上海	四日	太古
巴云 Bardwan	日本	四日	鐵行
陳平	安南西貢	四日	和發成
新中華	海口北海海防	四日	南成
和平一 Wo Ping	三水梧州	四日	恒利
絮地波 Kidderpore	星架波庇能孟米哥林堡	四日	鐵行
新海門 Seistan	汕頭	四日	德和士
大利華	安南西貢	五日	南泰隆
安南 Annam	上海日本	五日	鐵行
顯生 Hingsang	山打根	五日	渣甸
奧打 Oder	上海青島大連日本打狗	五日	吻睹士
立佩丹拿 Raptann	日本	五日	鐵行
芝沙丹尼 Tjisadane	廈門上海	五日	渣華
安興 On Hing	汕頭上海青島	五日	招商局
大加打 Tahada	上海日本	五日	鐵行
南京 Oaki	日本	五日	鐵行
溫曉士 Van Heutz	星架波庇能	五日	渣華
吉生 Kut Sang	星加波庇能吉打	六日	渣甸
廣東 Kwong Tung	海口北海海防	六日	太古
海甯 Haining	汕頭廈門福州	六日	德利士
日本皇后 Emp. of Japan	上海日本檀香山溫哥華域多利亞	六日	昌興
海口 Hai How	汕頭福州烟台天津	六日	太古
浩華總統 Pres. Hoover	上海日本檀香山三藩市紐省巴拿馬亞灣拿波士頓鳥約	七日	大來
普勝將軍 General Pershing	上海日本三藩市	七日	美輪船
星架波城市 City of Singapore	上海大連	七日	銀行
慶元 Hing Yuen	廈門上海	七日	太古
諫當 Canton	海防	七日	法郵船
加蘭總統 Pres. Garfield	小呂宋	七日	大來
那路打 Naldera	星架坡庇能哥林堡亞丁馬賽倫敦	七日	鐵行
貴生 Kwai Sang	汕頭上海青島	八日	渣甸
日陞 Yatshing	汕頭福州烟台天津	八日	渣甸
四川 Szechuen	福州上海	八日	太古
新甯 Suning	汕頭上海	八日	太古
廣州 Kwongchow	汕頭暹羅	九日	太古
于德羅素 Co.terjes	星加坡孟米哥林堡	九日	意郵船
希利福城市 City of Hereford	星架波倫敦咸北	九日	銀行
鳳翔 Hoiying	汕頭廈門福州	十日	德利士
蘇州 Soochow	汕頭上海	十日	太古
亞基尼上 Behillis	上海日本	十日	太古
依奴屈城市 City of Elwood	巴拿馬亞灣拿波士頓鳥約	十日	美國輪
蘇奴士却 Ferooskuk	星架坡哥林堡馬賽咸北	十日	渣華
海利 Hai Lee	新加波庇能	十日	多利臣

輪船抵港電音

船名	由何處來	約何日到	船行
芝沙丹尼	泗水八打威	三日	渣華
渣加大	架刺吉打石叻	三日	鐵行
非洛鐵地士	上海	三日	藍烟通
奄倫	石叻	三日	捷成
博云	哥林堡石叻	三日	鐵行
芝尼加拿	泗水八打威	三日	渣華
忌連隐	大連上海	三日	渣甸
拿林丹拿	英京石叻	四日	鐵行
吉生	大阪廈門	四日	渣甸
吉打波	哥林堡石叻	四日	銀行
南京	澳洲小呂宋	四日	鐵行
亞加拿	門司上海	四日	鐵行
路芝雲	檳華石叻	四日	渣華
萬福士	廈門汕頭	四日	渣華
日本皇后	小呂宋	四日	昌興
貴生	青島上海汕頭	四日	渣甸
諫當	海防	五日	法郵船
澳打	日本青島上海	五日	吻睹士
加蘭總統	美國日本上海	六日	美郵船
尼路打拿	日本上海	六日	銀行
依臣	域多利日本上海	六日	藍烟通
夏利南	暹羅汕頭	六日	乾泰隆
浩華總統	小呂宋	六日	大來
亞多士	馬些利士西貢	七日	法郵船
海利	石叻海口	七日	乾泰隆
和生	青島上海汕頭	八日	渣甸

郵局截收函件時間表

船名	往何處	日期	担保信、平常信
芝錦朋	廈門	三日	上午十點
海壇	汕頭廈門福州	三日	下午三點
之巴德	小呂宋孟家錫泗水	三日	上午八點半
太原	廈門	四日	下午三點半
雲南	汕頭福州	四日	下午一點半
非洛鐵地士	石叻	四日	上午九點半
萬福士	石叻	四日	下午九點半
顯生	山打根	五日	上午十點半
拿砵丹拿	上海日本歐洲	五日	下午十點半
日本皇后	上海日本檀香山坎拿大美國中南美洲歐洲	六日	上午九點
海寧	汕頭廈門福州	六日	下午三點
吉生	石叻架運吉打	六日	下午三點
普勝將軍	上海日本三藩市	六日	下午五點

渣甸輪船公司船期廣告

啓者本公司茲有堅固快捷船輪名

怡生	往汕頭上海青島	九月四號下午三點開
顯生	往山打根	九月五號下午四點開
吉生	往星架波庇能吉打	九月六號下午五點開
貴生	往汕頭上海青島	九月八號下午二點開
日陞	往福州烟台天津	九月八號正午開
和生	往汕頭上海青島	九月十一號下午三點開
德生	往汕頭上海青島	九月十五號下午二點開
金生	往廈門神戶大阪	九月十五號上午八點開
乃生	往山打根	九月十九號正午開

凡往汕頭上海青島輪船除星期日外均有船落貨接收長江各埠貨物貴客如欲附貨搭船者請移玉至本公司辦房面議是荷

民國二十四年九月二號 渣甸公司謹啓 自動電話式壹四七七

太古洋行船期

南寧	福州上海	九月二號上午十一點開
貴陽	汕頭暹羅	九月二號下午三點開
德安	海口	九月三號下午一點開
新茂	汕頭上海	九月三號下午三點開
雲南	汕頭福州青島天津	九月四號下午三點開
太原	廈門上海	九月四號下午五點開
貴東	海口北海海防	九月六號下午二點開
海口	汕頭福州烟台天津	九月六號下午三點開
慶元	廈門上海	九月七號下午五點開
四川	福州上海	九月八號上午十一點開
新寧	汕頭上海	九月八號下午三點開
廣州	汕頭暹羅	九月九號下午三點開
蘇州	汕頭上海	九月十號下午三點開

貴客附貨請到本行或德輔道西三號太古分局電話式式零零式 貴客搭船定位請到德輔道中壹百廿七號南泰恒記電話式零壹式伍

華人總理 莫慶鏘 分局司理 蔡慧一 謹啓

省港廣生隆洋煤行船期廣告

啓者本號之大興輪船期准夏曆八月初一日啓行

往荷屬 孟鶴佬埠 三馬林達 麻厘爽板 往英屬山打根埠

由港啓程先往孟鶴佬埠 貴客搭船附貨請到本行面商無任歡迎是荷

港行德輔道西五十三號自動電話二四一四四 省行沙基路一百二十二號 自動電話一二八一

意國郵船公司

▲快捷貨船 加設華人通事厨師侍役等利便華僑搭客船上有位舒適招待週到中西餐食俱均美備

干德羅素 九月一號往上海 九月九號往星洲印度意大利

▲快捷貨船 希路打 九月十五號往上海日本

華人貨客經理郭鳳庭 辦事處皇后行 電話三二九八二 三二九八一

干諾道中二十九號二樓 電話二一三〇一

德記利士公司船期告白

海壇	汕頭廈門福州	八月初六星期二下午四點開行
新海門	汕頭	八月初七星期三下午四點開行
海寧	汕頭廈門福州	八月初九星期五下午四點開行
海陽	汕頭廈門福州	八月十三星期二下午三點開行

貴客如欲搭船附貨者請到本公司辦房面議是荷

乙亥廿四年八月初五日 德記利士公司啓

國營招商局船期廣告

海元	新客船 往汕頭上海	八月初七開
安興	往汕頭上海青島	八月初八開
海貞	新客船 往汕頭上海	八月十三開
海亨	新客船 往汕頭上海	八月十[illegible]開
海利	新客船 往汕頭上海青島	八月十五開

兼轉駁北洋長江各埠 貨號附貨請至本局面議

（海朔）（公平）兩班船期開臨通告所有客脚一律照國幣伸算 電話二八一八

廣九直通快車 客票大減價

啓者由本月廿四號（星期六日）起。各次直通省港快車票價減收如下

	由港往省（港銀）	由省來港（省銀）
頭等單程	四元	五元六毫
頭等來回	七元五毫	十元六毫
二等單程	一元八毫	二元六毫
三等單程	七毫	一元

二三等不設來回票

特價快車（一律三等）

九龍往廣州五毫（港銀）

廣州來九龍七毫（省銀）

廿四年八月廿二日

廣九鐵路管理局佈告

HONG KONG DAILY PRESS

本報始創於西曆一八五七年乃香港最詳實之英文日報內容豐富新聞充實手此一紙世界狀況瞭如指掌時間與金錢節省不尠學習英文獲益良多

本報特色

・香港新聞紀實・

・中國事情詳錄・

・外國電報快捷・

定閱及惠登廣告諸君請移玉至雪廠街十一號香港孖刺西報內詢問一切無任歡迎

電話叁零式伍壹

VULCAIN

全球著名 窩路堅

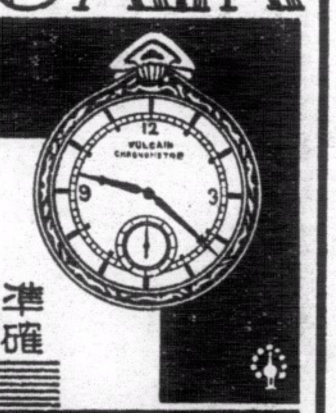

準確 耐用 經濟

「窩路堅」最可靠之伴侶

乃世界最準確最摩登化者人人應備此寶貴之時計因其可告準確之時刻永無失時悞事等弊是為吾人可靠之伴侶也

裕大有限公司總經理

分銷處香港德輔道中 電話式六五四四 瑞美鐘表行

廣州市十八甫 瑞華鐘表行

各鐘表店均有代售

UniveX

於你益 上市了

學生袖珍攝影機

每個定價式員 加送非林一筒

各大公司及影機者均有售

香港華人行八樓萬利行總經理 電話三二七六六

廣州市惠愛東路和發洋行 一百二十五號 電話一六〇八七

香港延壽堂大藥行

三鞭健腎丸 專治男子虛弱功效第一

鳳凰調經丸 專治婦女月事暗病

止咳理金丸……咳嗽最靈

中外各埠均有代理

香港總行干諾道西電話二零二六二

分行永樂西街各大藥房商店均有代理